京城日報 夕刊
13.4.20
夕刊一部 定價金貳錢
京城府太平通一丁目三十一番地 發行所 合資會社 京城日報社

時局打開方策に就いて 首相は非常に眞劍

今やめる考などは毛頭なし

厚生相は野人から選ぶ

法相會見談

【東京電話】鹽野法相は十五日午後二時四十分荻窪の別邸に近衛首相を訪問、最近の政局不安の諸說に對して內閣强化、時局對策の具體策について種々意見の交換を行ひ首相の決意を確かめ同三時十分辭去したが、會見後鹽野法相は左の如く語つた

總理は時局打開方策について非常に眞劍に考へてゐられるやうだ、今やめる考は毛頭ない、近衛首相に對しては軍部、政黨その他各方面とも全面的に支持してゐるのだから、この擧國一致の輿望に應へる意味で大いに頑張つて行くよう激勵して來た、そのため先づ專任厚相の決定が第一で總理もその點には同感であつた、候補者も數人あるらしいが候補は毛色の變つた野人が選ばれることにならう、その時期は木戸厚相が歸つてからのことと思ふ、內閣强化の問題についても話が出たが總理もその必要を認めてゐるようだし圓滑に事が運ぶことにならう、七月の豫算編成期に入る頃が一つの時期である、しかし總理はなかなか困難な問題だと云つてゐた、今の所木戸文相が西園寺公に會つて歸つて來てから漸次問題は動き出すだらう、支那事變は長期に亘る覺悟を以て解決に當らなければならぬので、遺憾なくゆつくり腰を落着けて對處して貰ひたいと云つて來た、近衛首相の病氣は快方に向つてゐるから來週末頃から出て來られるだらう【寫眞上は近衛首相、下は鹽野法相】

木戸文相、首相と會見

園公訪問に關し意見を交換

【東京電話】政情不安の裡に來る十七日西下、二十日西園寺公を訪問する木戸文相は出發に先んじて十六日午後四時荻窪の別邸に引籠り中の近衛首相を訪問、園公との會見に關し種々意見の交換を行ひ今次の政局に對處する大體方針を決定して豫定通り十七日午後十時三十分東京發西下することになつた、從つて二十日興津坐漁莊における會見では木戸文相を通して近衛首相の時局打開に關する對處方針が披瀝され、これに對する老公の意見を徴するものと見られてゐるので、木戸文相歸京後における政情は一層注目すべきものがある

志願兵訓練所敷地

濟生院養育部內に決定

七月下旬竣工の豫定

既報本府陸軍兵志願者訓練所敷地はかねて選擇中の處、十六日に至り京畿道楊州郡蘆海面孔德里所在本府濟生院養育部內と決定、校舍宿舍その他の諸施設工事は近く着工の上七月下旬竣工の豫定である前期二百名は六月十五日入所し訓練を開始するので目下假校舍を物色中で、初代所長には鹽原學務局長が兼務として任命、教授、助教授その他の職員も人選中であるが各種準備のため當分本府關係官の兼務を命じ、事務の進捗を計り、關係事務の告示あるまで學務課で生徒採用事務、その他準備事務を進めることゝなり、その旨各道知事に通牒を發した

滿洲國への自由移民に 移住証を交附

各道割當を決定

[illegible]を目的とする朝鮮總督府の滿洲移住に就いてはこのほど漸く第一回の移植を終へ、滿洲國內に縁故を有する自由移民の入植も着々その進捗を見つゝあるが、滿洲國移民を希望する者の中には滿洲國內に縁故を有せない者が多く、且つ移住證を所持せず漫然と渡滿する者も相當あり當局は各道知事に對し漫然渡滿を阻止せしめると共に新義州、圖們、上三峰に外務部員を派遣し縁故なく、且つ移住證を所持せぬ農民に對して滿洲國當局と協議の上、國境方面の各種工事場の勞働に從事せしめる等種々指導保護を加へてゐるが、その他無縁故自由移民に對して本府外務部では滿洲國と協定して、土地の取得並に縁故等の取扱ひをなした結果、縁故自由移民として移住證を正式に交附移住せしめることゝなつたもの二千五十戸で、差當り八百十一戸を移住せしめることゝし、各道に割當を決定、農期切迫の關係上右移住者を直ちに出發せしめるよう十五日各道知事に通牒した

▲京畿七戸（延吉縣和龍縣）▲忠北三十戸（和龍縣、興京縣）▲忠南五戸（海龍縣）▲全北五十一戸（延吉、興京、海龍縣）▲全南七戸（延吉縣）▲慶北三百三十三戸（延吉、汪淸、興京縣）▲慶南十四戸（延吉、海龍縣）▲黃海廿八戸（同上）▲平南十八戸（延吉、興京縣）▲平北六十五戸（和龍、興京縣）▲江原百戸（和龍縣）▲咸南七十三戸（和龍、汪淸、延吉縣）▲咸北八十戸（和龍縣）計八百十一戸

漁港修築

第二期計畫の準備に取掛る

本府の漁港修築計畫は近く一期計畫を完了に近づいたので第二期計畫の準備に取りかゝる事となり、本府水產課では各道に對し修築希望港名、主要漁業の種類、最盛期

"勿體なし"の 觀念を培養

銃後報國週間の行事に就て

京畿道情報委員會開催

京畿道では廿六日から全鮮的に實施される銃後報國强調週間の行事について十五日午後一時から道第一會議室に京畿道情報委員會を開催協議の結果、從來啓蒙宣傳の方法が專ら官廳乃至はその系統に屬する官廳にしか過ぎなかつたので、今度は工場、會社、商店、町會、農村振興會等の各種機關、團體との協調連絡を密にして一大民衆運動を樹立、その普及徹底に努め、更に消費節約の目標は廿種目以上に及ぶも殊に紙、木炭、燃料の三つに全力を注ぎ常に『勿體なし』

蒙疆聯盟派遣の 訪日視察團入城す

蒙疆聯盟察南晋北三自治政府より派遣された縣、旗長の訪日視察團々長察南自治政府政務委員楊金聲氏、副團長蒙古聯盟土默特旗總監默爾根圖爾氏、晋北自治政府准政雍氏等一行二十六名は察南自治政府政治工作班長星野炳氏の案內で十六日午後一時四十四分京城驛着列車で入城、驛頭官民多數の出迎へを受け外事部員の案內で直ちに總督府に南總督を訪問、來朝挨拶をのべ朝鮮神宮へ參拜、更に總督官邸を訪ひ同夜は六時から松澤外務部長招待の明月館に於ける懇談會に臨んだが指導員星野氏は語る

『我々は今回の日滿視察により日滿の精神文化を吸收し之を蒙疆にそのまゝ移して東洋平和のため全力を盡す覺悟です、滿洲では民族協和の力强い躍動の文化設備に一同驚嘆した、殊に心からなる軍官民の歡迎に何等の不安なく豫定通り日程を終りました、一行は皆日本訪問は始めてです』

なほ一行は本町ホテルに宿泊十七日午後二時十分京城驛發櫻れの內地へ向ふ豫定

學生狩出しから 軍官學校動搖

【上海十五日同盟】最近當地に達した情報によれば支那軍は相次ぐ敗戰にその訓練を誇つた軍官學校卒業生を續々戰線に送り出してゐるが、それでも將校が足らぬので最近は軍官學校在學生なら既教育未教育を問はず一度入學した者なら强制的に戰線に追ひやつてゐる始末に各軍官學校入學生間に不平不滿募り逃走者續出の有樣で、この動搖防止は指導官不足と素質低下の支那軍に更に新たなる苦惱の種となつてゐる

朝鮮の役割は重大

國民總動員で協力希望

水田財務局長歸任談

議會出席のため五ケ月に亘つて東上中の水田財務局長は十五日"あかつき"で歸任したが、長期抗戰に對處する半島二千三百萬民衆の覺悟と十三年度豫算實行に當つての官吏の心構へにつき十六日朝左の如く語つた

長期 抗戰に對處するには國際收支の均衡を圖り、經濟の維持を圖る事が最も必要である、それは輸出振興と輸入抑制となつて現れるが同時に物資の需給適合と云ふ事を考へねばならぬ、又一方に於ては時局に必要な生產力の擴充を圖らねばならない、その意味で朝鮮は金、石炭、特殊鑛物、皮革等の增產を圖る事となつて居り朝鮮の全日本的に負荷する役割は重大なるものがある

他面 に於て消費節約、代用品の奬勵、物資配給の合理化を圖る必要があり、その側面策として物價騰貴の抑制、貯蓄奬勵等があるが常に官の奬勵のみでは到底その目的を達成し得ないので、國民は時局を深く認識して國民總動員で精神的に協力して貰ひたいと思ふ、尚は五億二千萬圓に上る十三年度豫算の實行に當つては例年言ふ事ではあるが、特に本年は無駄を省き節約を圖つて貰ひたい

次に 税制改革については知事會議及び税務監督局長會議に諮問して意見を聞き、中央地方を通じて負擔の均衡を圖る様そしてその間に全く無理のない様、內務局と相談してやつて行きたいと思つてゐる

煙草乾燥室に補助

專賣局では米國種產地の大擴張を行ひ忠北、黃海方面にはこれが新產地の急增をみたが米國種は乾燥室建設のため相當の固定資金を必要とするので今後乾燥室の建設者には建設費の約二割を補助する

つこととなつた

專賣局地方局長 會議の審議事項

來る五月三日から三日間開催される本府專賣局各地方局長會議は國民體位向上の政府政策に順應、職工の待遇向上と大改善、保健衛生施設戰時下母性及乳幼兒の保護等同局創設以來の工場規定の大改正を斷行、專賣報國の實を擧揚せんとしてゐるが主な審議事項は

▲幼年工及姙婦の保護▲定年制度の創設▲勤續期間の通算▲勤務外給料支給の擴張▲職工名の改稱▲表彰方法の改正等と他の工業勞働者の範となるのである

英政府、アメリカに 飛機千台注文

AP通信の報道

【ワシントン十五日同盟】最近イギリス政府は空軍充實のためアメリカへ軍用機五百臺の注文を發したとの報道が傳へられ興味を惹いたが十五日APワシントン支局は右報道より更に大きくイギリス政府はアメリカから約一千臺の軍用機を購入する計畫を有する旨報じて居る

在北支陸軍部隊 中央標準時使用

【北京十六日同盟】十六日午前十時軍司令部發表＝在北支陸軍部隊においては來る四月二十日より中央標準時（二十四時間制）を使用することになり、昭和十三年四月二十日午前零時（四月十九日夜）を一時となせり

百パーセントの健康長壽地・住宅地の王座といはれて居る
明水台
第一第二分讓七萬坪申込白熱裡に賣約旁遽既に壹百餘戸第三分讓地約八萬坪目下分讓中
百聞一見不如住宅地に關心を持つ人士はぜひ一度御視察あれ
價格當分坪六圓より二十五圓
委細は京城府明水台土地經營事務所（電龍三三六番へ）照會の事

連敗の國民政府 首腦の責任追及

「擅離隊伍懲治便法」を布告

連戰連敗の支那は長期抗戰の窮餘[illegible]として今度は軍首腦部の責任追及に乘出したが、最近某所入手の情報によれば國民政府軍事委員會では最近『各級長官擅離隊伍懲治便法』と云ふ蔣介石お得意の左の如き鐵則を布告した

一、軍隊の退却に際し團長以下の各隊長は隨時に部下を掌握し若し擅に隊伍を離れた者は死刑に處す

二、師長は退却に際し部隊の行動を監視し早急に隊伍を離るるを得ず、違反者は死刑又は無期徒刑

三、軍長以上の各司令官は退却に際しても適當の部署につくべし隊伍を離れ統制不能に陷らしめた者は極罪に處す

三州山系の北側 殘敵潰走す

【上海十五日同盟】廣德北方に侵入した數ケ師の敵に對する包圍殲滅戰は三月中旬より開始し同下旬を以て一段落を告げた、なほ逃げ遲れた殘敵が廣德東北方四キロの三州山系の北側にある張渚鎭北方において蠢動をつづけるので、皇軍森部隊は四月三日頃より行動を起し、田上部隊は三日九里園西方において約一千の敵と衝突これを潰走せしめ、更に相呼應して同部隊の一部は同日西山西方において約千八百の敵に對して徹底的打擊を與へた、又觀森部隊の一部は四日白沙鎭方面に進擊を開始、同管里北方において數百の敵を急襲しこれを南方に潰走せしめ、一方石井、田上兩部隊は四日夜より張渚鎭、[illegible]方面に大江同敵を圍

我海軍航空隊 三飛行場爆擊

空中戰で十五機擊墜

【上海十六日同盟】艦隊報道部十六日午前十一時發表＝十三日我が海空隊は廣東方面に於て天河、白雲、從化飛行場を爆擊し、この日日支事變以來最初のグロースター、カラヂエーター機との交戰ありたり、即ち我方の二十餘機に對して敵はまた、グロースター、ウラヂエター機二十數機を以て交戰し、壯烈極まりなき空中戰鬪の後確實にその十五機を擊墜せり、その他の敵は我が旺盛なる戰鬪に脅怖し逃走せり、我方の二機も本戰鬪の犧牲となれり、前記グロースター機は最高速力四二五、上昇力極めて大にして機銃四挺を有する極めて優秀なる戰鬪機なるも今次空中戰鬪において帝國海軍の航空機と比較し劣勢なるを示せり、これ卒より主として旺盛なる戰鬪精神と練磨による卓拔せる技倆に俟つところなるも、亦我が器材の良好にして空中戰鬪に適性なるに因る、今次攻擊において天河飛行場格納庫一棟、從化飛行場の格納庫二棟を爆破炎上せしめ各飛行場の滑走路を爆破せり

ヴインソン海軍擴張案 上院委員會で採擇

【ワシントン十五日同盟】上院海軍委員會は十六日午後遂に總額十一億一千六百萬弗のヴインソン海軍擴張案を採擇し直ちに上院本會議に附した、右はさきに下院を通過した原案十一億二千百萬弗に對し更に三千五百萬弗を追加修正したものである

七月末までに 一萬砘移出入

內鮮硫安販賣 會社で協定

【東京電話】內地朝鮮の硫安販賣會社は東京で懇談されてゐたが、地理的並に運賃關係上兩者間の相互連絡をはかる必要があるので、十五日工業俱樂部において內地側硫安販賣會社首腦及朝鮮側關係者が會合、內鮮間硫安配給調整方法について協議した結果兩者に七月末までの本肥料年度中に凡そ一萬噸の硫安を移出入することに協定成立、即日實施することに決定した

蘇の駐外々交團 歸國を拒否

外務次官クレスチンスキー、元駐英大使ソコフスキー、前駐土大使カラハン始め外交界の大立物多數を血祭りにあげた蘇聯の血の粛清工作は日を逐ふて尖銳化し駐外々交官中には歸國を拒否する者が續出してゐる、十六日某所で接受した情報によれば先きにルーマニア駐在公使がイタリーに逃亡しセンセーションを起した矢先、三月中旬にはスペイン・カラゴン駐在のコガン總領事が歸朝命令をうけて自殺を決行し、今回更に去る八日任地ブルガリヤを出發ソルソー經由歸國の豫定で出發したラスコリニコフ公使及び武官スウオルコフの兩夫妻が途中で失踪行方不明となつた事件が突發し、ゲペウで出發後の公使館調査の結果歸國の意志がなかつたことが判明し、且つスウオルコフは重要軍事機密書類を携行してゐるので同武官に對しては逮捕命令が發せられた

地方長官 異動決定

【東京電話】傷兵保護院新設に伴ふ厚生內務兩省の人事異動は十六日臨時閣議において左の如く決定直ちに上奏御裁可を仰ぎ十六日の官報公布と同時に發令される

長崎縣知事 岡田文秀
任傷兵保護院副總裁（一等）
山梨縣知事 藤原孝夫
任傷兵保護院計畫局長（三等）
大阪經濟部長 土居璋平
任山梨縣知事（三等）
埼玉縣知事 川西實三
任長崎縣知事（一等）
富山縣知事 土岐銀次郎
任埼玉縣知事（一等）
厚生省會計課長 持永義夫
任傷兵保護院總務局長（二等）
岡山縣總務部長 矢野兼三
任富山縣知事（三等）
內務省會計課長 部谷源一
任厚生省職業部長（二等）

なほこれに伴ふ地方部長級の異動は十六日中に決定するが、大阪府經濟部長には近藤厚生省職業部長が轉補することに決定した

人

◇小倉武之助氏（南鮮合電社長）大邱出張中の處十六日午後二時廿五分飛行機で歸任
◇長谷川太郎吉氏（朝鮮商銀社長）總會列席のため十九日『あかつき』で入城
◇寺田平八氏（朝運取締役）東上中の處二十二日頃歸任
◇不破三平氏（松島觀光會社代表取締役）新任挨拶のため十六日來社
◇中村銷七郎氏（朝鮮商工社長）十六日朝入城、天眞樓
◇中村直三郎氏（咸南商事社長）十六日午後入城、天眞樓

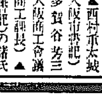

▲大谷繁次郎（大阪府社會課長）▲中道發茂雄（大阪府社會事業主事）▲寺田伴嗣（大阪府屬）▲大湾武雄（大阪市厚政課長）▲西村亦太城（大阪市書記）▲多賀谷芳三（大阪商工會議所商工課長）▲田中謙三（同所務課書記）の諸氏傷病兵職業補導會館の視察のため十六日來社（寫眞は一行）

天地玄黃

內鮮一體の大方針、在外半島人にも徹底に努力

×

陸軍の戰時動員大改正は、軍關係者は勿論、國民を擧げての快心事

×

蘇聯の鎖國政策益々强化。どうです一切外國との交涉を斷つて孤立政策を斷行しては

×

蘇聯の我が二領事館封鎖要求は不法極まるもの

×

しかし之に抗議するには、あべこべこちらからも蘇聯領事館封鎖要求が一番の手

×

所詮蘇聯は尋常國際道義では對手にならぬ國

×

ル大統領の敎書、失業救濟と景氣回復が主眼

×

景氣回復のために雄大計畫ですか

佛軍當局の回答なく 斷乎たる手段を講ず

けふ滿洲國政府當局で決定

【山海關十五日同盟】フランス守備隊の滿洲國領土不法占據に關し山海關國境警察署大畑署長は十四日午後三時フランス守備隊にクルーゼル守備隊長を訪問

一、速かに自發的に現狀回復を實施せられたい

一、かかる不法行爲は當署に於て斷じて默視し得ず

一、フランス側に於て自發的撤去なき時は、我が方に於てこれを實施す、その場合において發生豫想せらるる紛爭の責任はフランス側にあるものとす

との嚴重抗議を提出した、これに對してクルーゼル隊長は『フランス守備隊の行爲は總て天津駐屯軍司令官の命によつて行つたもので、自分のみにては確答し得ず司令官の來着を待たれたい』と回答を延期した、フランス側との交涉は十五日夕刻より再開されてゐるが滿洲國當局は既定方針を堅持し相手の出方を監視しつゝある

【新京十六日同盟】山海關におけるフランス守備隊の不法越境事件に對する滿洲國三ケ條の要求を中心に行はれてゐる國境警察署及びフランス軍當局間における現地交涉については、回答期限たる十五日午後五時に至るも何等報告に接せずその成行を非常に注目してゐる、外務局としては現地に於て嚴重既定方針を堅持してフランス側を監視すると共に十六日斷乎手段を講ずることゝなつた

DC.104
腦溢血
…に罹らぬやう
血壓の高い方は勿論、四十歳過ぎの動脈硬化期にある方々は心臟、血管にこの安全瓣を！
ザウカルチン錠は在來の不自然な血壓低下劑と異り、腦溢血の主因である心臟、血管などの故障を除き、血行器の機能を正調强化せしめ、血壓を生理的に且つ緩和に低下せしめますから、不眠、耳鳴り、心悸亢進などの不快な高血壓症狀も速に消退します。
高血壓の原因的治療劑として、又腦溢血、狹心症の合理的豫防劑として廣く賞用される所以です。
ザウカルチン錠
40錢
100錠…一・四〇
500錠…五・〇〇
大阪・東京 田邊商店

近頃にない行樂日和
あすの日曜上天氣

【仁川電話】南鮮地方の櫻を無残に吹き散らし京仁附近でも立看板などを吹き倒すほどの猛威を逞しうした十四日來の暴風も一過してカラリと晴れた青空には明春の太陽が照り輝いて來た、櫻の蕾も漸く紅唇をほころばせ京仁地方の櫻はもう氣早な微笑を見せはじめ郊外へ郊外へと人出を誘つてゐるが、さて十七日の日曜のお天氣は……仁川觀測所では語る

あすの日曜は風弱く晴れ時々曇り夜明方は幾分冷えるが晝は暖い、今本邦南方洋上には高氣壓があり、蒙古方面にも高氣壓がある、低氣壓は黄海西部に極く弱いものがあり、オホーツク海方面にも七三〇ミリのものがあるが何れも大した影響はない、あすの日曜は先づ晴い上々のお天氣で最近稀な行樂日和であらう

"金利の虫"へ追撃急
軍事扶助の支給金も給料と一緒に利息へ
勇士の家に血みどろの妻

京畿道警察部高等課の投げた悪徳高利貸征伐の波紋は各方面へ大きな波紋と反響を呼び起してゐるが、貸借調査の報告が纏まり次第彼等"金利の虫"の正體が續々暴露され、名譽の出征軍人家族をさへ混へた持たざる階級の苦境ぶりも明白となり……ここに今回の調査によつて判明した一つの實例があるが、これを見ても如何に彼等悪徳高利貸が吸血鬼の如き飽くなき貪慾ぶりを發揮して良民殊に出征軍人の家族を不幸の淵に沈めてゐるかが了解される

[illegible]

映寫技術者に試驗制度を實施
興行取締令愈よ審議室へ廻る

[illegible]燒死事件、安東縣の[illegible]惨劇など映畫映寫中に起つた慘事から本府では各種法規に照して施設の改善に努めて來たが近來映畫館は激増する一方でその取締りに、現在の警察取締規則では不備な點が多いので、本府警務局では昨春以來興行取締令の研究立案中であつたがこのほど成案を得たので、近く審議室に廻付することになつた、これと同時に映畫映寫技術者の試驗制度を實施するはずで規定を立案中である

割當を遙か突破
第二回の事變國債

十五日全鮮一齊に賣出した第二回支那事變國債の賣行は[illegible]

本院 京城竹添町二ノ九三 京城コガ肛門科 電話光化門③二八九八番

本一寫眞場でお寫しになりましたか 鮮銀前

女の捨て兒

十五日午後[illegible]京城明倫町二丁目[illegible]

蕾も大きくなりました —けふ午後の昌慶苑で—

第一次金密輸團一味送局

【既報】京城西大門署で檢擧した第一次金密輸團朴徳洙外一味十名は同署で取調べ中のところ罪狀明白となつたので十六日朝一件書類と共に京城檢事局に送局した、犯人の氏名左の通り

京城北米倉町一三九四科學研究所朴徳洙(四二)▲同觀底町四六ノ四九七同李秀根(二)▲同井橋町四五同韓南洙(二)▲同吉野町一ノ九一同朴元圭(二)▲同北米倉町一三九ノ三同金福重(二)▲同舟橋町二一一同李承根(二)同玉川町二二六ノ一二同黄永基(二)▲同鍾路町五九ノ二五同崔壽植(二)▲同明倫町一ノ一六二ノ二同薛甲成(二)▲同觀水町一一三ノ一金銀分析業東元(二)▲同阿峴町山七ノ八三[illegible]九(二)

春の街に大手入れ
今曉府内一齊に

兎角犯罪の起り易い季節柄京城全警察署では十五日深夜から十六日未明にかけて京城府内の一齊檢索の嵐を見舞つた、陰惨の意味から張りめぐらされたこのバリケードに引掛つた者は本町五、鍾路一〇、東大門八、西大門一〇、龍山署三〇の多數に上つてゐる

始まつたぞ
『お寶』大引越し
博物館から徳壽宮へ
トップは八百貫の鐵佛さま

[illegible]

死を追ふ文科生
學費難から、元知事の次男

十五日夜職君が自宅で窓枠に木綿紐で縊死してゐるのを家人が發見附近の任明室醫師の手當を受けたが間に合はなかつた、職君は兩親に死別、最近は實兄にも死なれ、孤獨である京城齋町一〇二金恩順女方に寄寓する身となり傾いた家運は彼に一文の貯蓄を許さず、最近は學費に窮し[illegible]の補助を受けてゐたが、文學青年が持つ特有な感傷は常に彼を憂鬱の深淵に追ひ込み春のショックがこれに拍車をかけて自殺したものである、なほ整頓された机の上には[illegible]一片の遺書が淋しげに春風に吹かれてゐた

[illegible]

偽の高商生

◇十五日本町署員に檢擧取調べを受けてゐる櫻井町一太田三郎(一九)は[illegible]

坊さんを慕つて家出
新町の染千代

[illegible]

全南求禮の猛火
烈風中四十二棟全燒

十五日午後[illegible]時三十分頃全南求禮[illegible]の北風に煽られて二百戸の部落中二十四戸四十二棟を全燒し、原因その他取調べ中であるが面では罹災者救助に努めてゐる

新設町の強盗
費込み狂言か

(既報)新設町の質店強盗事件について[illegible]

佐伯京城府尹陸軍病院慰問

十六日午前十時半佐伯京城府尹は龍山陸軍病院に白衣の勇士を訪れ[illegible]

浮浪者狩り
本町署の獲物

[illegible]

藥局店員服毒

[illegible]

明大先勝 大學リーグ

[illegible]

明	1	0	1	0	1	0	1	0	1	0	4
帝	0	0	0	0	0	0	0	0	0	0	0

團體往來

[illegible]

生活費を節約して國防獻金
半島の一青年

[illegible]

咸南に春の大雪
二尺も積る

【咸興電話】咸南甲山郡雲興面[illegible]頭里附近は十四日朝來大雪で夕刻には積雪二尺に達し黒風雨と變じ咸興、南仁兩間の[illegible]峠は吹き溜りのため交通杜絶に陷つた、四月に入つてこの大雪は[illegible]でも例が少いことである

春の撮影会
京城のカメラ總動員

本聯盟では曩に發表いたしました通り朝鮮の春の撮影競技大會を行つてゐますが京城では各位のため左記のやうに華やかな撮影競技大會を催します、恰も百花撩亂の好季節カメラマンの奮つて多數御參加を希望いたします

◇日時 四月廿四日(日) 當日雨の場合は五月一日に延期
◇會場 第一會場 徳壽宮(午前九時半から) 第二會場 昌慶苑(午後一時から)
◇モデル 午前の部 徳壽宮では朝鮮美人多數出場いたします 午後の部 昌慶苑では内地美人です
◇福引 會員參加者に第一會場で福引券を交付し第二會場で引換へます
◇會費 不要、但し當日の入苑料は自辨のこと
【注意】第二會場は三脚の使用が出來ません、御持參の方は入口守衛にお預け下さい

主催 全朝鮮寫眞聯盟

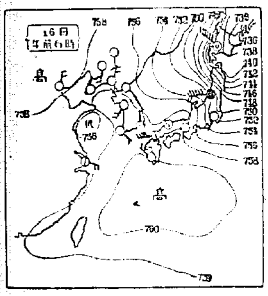

十六日朝の概況

[illegible]

天氣豫報 (17日)

地方	風	天氣
京畿 黄海 忠南北	南乃至西の風	晴れたり曇つたり
全南北	南乃至西の風	同
慶南北	南東乃至北の風	同
平南北	北乃至東の風弱く	同
咸南 江原	南乃至西の風	同
咸北	西乃至北の風	同

仁川の潮時 (17日)

	午前	午後
満潮	[illegible]	[illegible]
干潮	[illegible]	[illegible]

京城地方【今晩】晴れたり曇つたり【明日】同

仁川地方【今晩】風弱く晴時々曇【明日】風弱く晴時々曇

京城氣溫(十五日)最高十三度六、最低六度九(十六日)今朝六時二度一、正午十四度四

漢江と南山の眺め好き 郊外住宅地 華鏡臺(南山裏)
近日新堂町廣壽町間バス開通 新築既に拾數戸第一回分讓開始、價格土地坪拾貳圓、乃至拾六圓、家屋坪七拾圓、乃至百圓
京城三坂通二四四番地 朝鮮農林株式會社 龍山二二七番

◎ 一滴 爽快!!
白頭山特産 朝鮮みやげ 世界好評の滋養飲料
リルチュク
夏の保健に 御進物用に 戴いた人が大喜びです

ナショナル ランプ用
ナショナル乾電池

ツカタニの懸賞付 ネクタイ標語募集
近代人よ! 皆様のフレッシュな感覺に心憎い迄アピールするスマートな標語をお附け下さい
(例・ハット月につてツカタニ帽子)
賞品 一等 一名 金拾圓也 二等 二名 [illegible] 三等 八名 [illegible]
期間 自四月十七日 至五月三十一日
京城府本町一 ツカタニ洋品店

●水を1杯、ノーシン2錠、午后3時●

田中絹代 自轉車に乗つてデビュー 十八日ヨリ封切 南十字星 同時上映 明治座

東京 キンシヤック式 高級冷凍機發賣元 アイスケーキ機
釜山府富平町一丁目二 製氷冷藏機設計製作專門 朝鮮冷凍工業所 電五六一

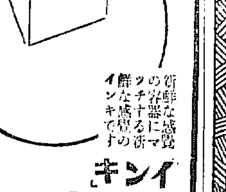

新鮮な感覺の容器にマッチする新鮮な感じのインキです
ワグナーインキ

桃屋の花らつきよう

建築 [illegible]

滋養蜜精の結果 特選新品 松の實 安價大賣出し [illegible]

ぜん息・神經痛や中風・高血壓 不治でない
今津博士の素晴しい研究

(左)研究中の今津博士

[illegible]淨血劑[illegible]
今津研究所 [illegible]

官製 人參エキス 主治効能 精參
[illegible]
鮮專賣局の製造品です 參精は朝鮮人參の最高級品で朝
製造元 朝鮮總督府專賣局
發賣元 參精元賣捌株式會社

ボーイ菓子 タンク型です 流線型です スカウトの88年型です
トウカス ポーイ菓子 ハンドキャッ
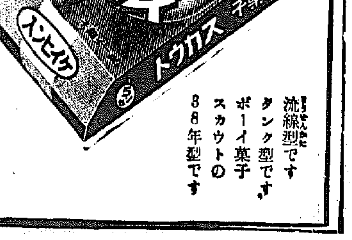

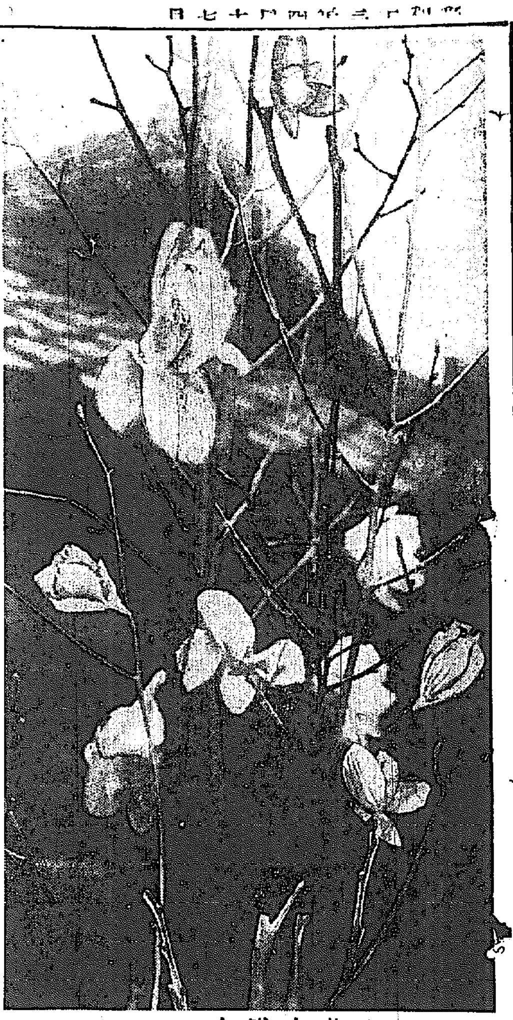

一木蓮も咲く──【大田から】

颱風に押し流されて 漁船廿一隻歸らず
一隻は沈沒して六名溺死 迎日灣內は大騷ぎ

【浦項】十四日正午頃から吹き初めた颱風のため迎日灣沖合に出漁中の漁船は見る〳〵沖合に押し流され警備船漁業組合の東江丸、手操船停泊所救助に努めたが、長鬐漁業組合管內の如きは三十二隻の內一隻は沈沒乗組員六名は溺死し九龍浦、甘浦に避難したもの十隻他の二十一隻は何れも押流されたまゝ歸つて來ないので十五日早朝から手操に警官が乘込んで救助に出動してゐるが消息不明で安否を氣遣はれてゐる

人妻の盜み

【安州】邑內栗山里茶の妻韓貞順（三）は去る四日午後二時頃邑內橋里五一製菓業趙信事方に至り、恰も當日は市日で家人が店頭に出てゐたのを奇貨とし內房に忍び込み簞笥の抽斗から現金六百圓を竊取し何食はぬ顏してゐたものであるが被害者の屆出により安州署で極力捜査の末去る五日午前五時頃同人を檢擧し嚴重取調べたところ前記の犯行を自白したので、十四日身柄と共に事件を安州檢事局へ送致した

また炭車顚覆し 死傷三名を出す
不祥事相つぐ朝窒吉州鑛業所 實に四度目の椿事

【吉州】昨年一昨年と相次いで炭車脫線して二十名の死者と數名の重傷者を出した德新洞朝窒鑛業吉州鑛業所にまたも炭車顚覆、三名の死傷者を出した椿事が突發し從業員に大きな衝動を與へると共に會社側にも警告を與へた…十三日午前五時二十分ころ同鑛第四斜坑人夫が空炭車を操縱し坑內に滑走降下中入口から約二百米の地點に達した刹那突然炭車推上ロープが切斷しアッと云ふ間もなく炭車は後部附近の柱に衝突、その瞬間落盤し炭車に乘つてゐた人夫三人の中二人は無殘にも即死、（朝鮮人一人、支那人一人）一人は重傷（朝鮮人）を負つた、急報に接した吉州署では木村警部、根司法主任が現場に出張臨檢して調査中、目下原因調査中であるが同鑛で炭車の顚覆は四度目の椿事で人心を相當刺激してをり當局でも徹底的に原因を究明する筈

自動車事故
卅米の崖下に顚落 運轉手便乘者負傷

【新義州】また自動車事故……十四日午後三時ころ平北渭原郡西泰面松溪洞ー新義州多田商會のトラック（平北六〇〇九）が疾走中前方から來た國境自動車のトラックと擦れ違ふ際、地盤軟弱で定員外に二名便乘してゐたので三十米の崖下に轉落、便乘者は重傷、運轉手鄭錫相は輕傷を負ふた

統營の火事 十棟を燒く

【統營】十三日午前十一時三十五分明井里人事紹介業張在奎方から發火し折柄の强風で火は見る間に隣家に延燒し警察署員、消防、義勇消防隊員總出で鎭火に努めたが水の便惡く全燒四戶五棟、半燒五戶五棟を出してやつと鎭火した、原因は目下取調べ中、損害は約二千圓位

平壤の火事 一日に四件

【平壤】十三日の五件火事につゞき十四日も府內で四件の火事があつた
同日午後五時十三分頃箕林里一卅番地方から發火、直ちに鎭火した、損害僅少原因は煙突の熱焦▲午後九時五十四分里門里二三申成方から發火、これもすぐ消し止めたが損害二〇圓原因は菓子製造器の熱焦▲同時刻上水里一二三金珍洙方から出火、間もなく鎭火した、これも損害僅少原因煙突の不完全から▲十時十分、新昌里一一四金玉根方から發火、直ちに消し止めた、損害なし僅少原因は焜爐の火から

沙里院で廿四戶燒く

【沙里院】十二日午後四時二十分頃鳳山郡岐川面沙井里三一四番地金龍玉方から出火、强風のため近隣に延燒し二十四戶を燒き盡し同六時頃鎭火、損害は約一萬餘圓であるが罹災者（一三八人）は全部貧困者ばかりで家賃りの生活に困つてゐるので郡と警察が協力して之が救濟の策を考究中である

鳥致院の火事 二棟を燒く

【鳥致院】十四日午後九時吉野町金龍鉉藥房から出火、折柄の強風にあふられ、火勢猛烈で忽ち隣接の菊乃屋に延燒、消防組の必死の努力により二棟を燒いて同夜十二時漸く鎭火した、損害は藥房が二萬五千餘圓、菊乃屋が一萬餘圓で原因は不明であるが風が强かつたため附近一帶の民家は何れも家財道具を持ち出し一時は大騷ぎであつた

公州でも燒く

【公州】十四日午後五時半頃邑內●●町二〇三李內林方から發火し折柄の烈風に煽られて大事に至らんとしたが消防組の活躍で同家を燒いたのみで同六時鎭火した、原因は煙突掃除の不始末かららしい

僞刑事が娼妓に暴行

【平壤】僞刑事が花代を割引しないとて娼妓を毆る──府內壽町六八、飾工朴水華（二七）は十五日午前一時頃刑事に化けて販町遊廓吉妻樓に登樓、娼妓菊子こと鄭今祚（二三）をあげて〃二回の花代は高い俺は刑事だから五十錢に割引せんとお前の爲にならんぞ〃と刑事風を吹かせたが同女が〃イヤン〃と聞かないので止せばいゝのに腹立まぎれに同女を蹴る毆るの亂暴をはたらき殴り一ケ月餘りを要する重傷を負はせ本物の刑事に檢擧された

不敵な十八の給仕
餅店の京釜複線工事場で 六千八百圓持逃げ

【水原】京釜複線工事請負人內田組の現場主任が十四日夕刻工費支拂金六千八百圓を餅店驛前現場詰所の金庫に入れ、二階で食事中同所給仕李在榮（一八）がそこにあつた鍵で金庫を開け、六千八百圓をそつくり盜んで自轉車で逃走した、食事を終つて階下に降りた主任が見るとこの始末なのでびつくりして警察へ屆け、八方に手配して搜査中であるがまだ行方が判らない

これは少年强盜
白晝女中さんから墓口を奪ひ 素人探偵に捕はる

【仁川】十五日正午頃府內寶町通りで『泥棒々々』と叫ぶ聲を恰度便所を出ようとした府廳財務課の馬岩氏が聞きつけ、驅け出して見ると十八歲位の女中さんが十六歲位の背広小倉服を着た少年を息せき切つて追つかけてゐるので早速協力して追ひつき、取押へるとこの小僧もう逃れぬところと觀念して持つてゐたガマロを差し出し『私はまだ十四歲の子供だからこのまゝ許して下さい』と賴み込んだ、この人を喰つた言葉に元警察官の馬岩氏は常習者と睨んで油斷せず詰問すると花房町三ノ三東洋紡績東社員さん方女中さん（一〇）が市場に使ひに行き、買ひ物してガマロを手に歸つて歸るところを跡をつけ、府廳裏坂道附近で大膽にも不意に襲ひかゝり、十數圓入ガマロを奪ひとらうとするので驚き風呂敷包にしまひ込まんとするのをなほもしつこく襲ひかゝり、遂に强奪して逃走中惡運つきてふんづかまつたものと判明、馬岩氏が少年を引つたて、仁川署につき出したが餘罪多い見込みである

半年前の溺死體

【平壤】十四日朝西區々工が大同橋下でフラリ〳〵と流れて行く溺死體を發見引揚げたが、この溺死體こそ半年前家出行方不明となり八方捜査中であつた府內新里一〇七金鶴昌（七）と判明、半年も水漬けになつてゐたとは珍しいことであると

色魔質屋の詐欺結婚

【新義州】新義州署では十四日市內朝日町質屋詐欺師（　）とその妻林姓女（　）兩名を引致し取調べを進めてゐるが事件の內容は昨年陰七月三日許は道奈里朴妙善女（　）の父母に對し自分は現在子供がなく且つ本妻を離緣手續中で妙善と結婚の場合は直ちに本妻に入籍するとて甘言を弄し信じさせて結婚した處本妻が頑張つて時々本妻と長女二女等協力して毆打、虐待し更に許は他に妾を蓄へ妙善を虐待し假借なさへ與へて追ひ出したので妙善は蹶然、詐欺結婚罪で訴訟を提起した

富豪を强制收容
意外な方面に波及するか 平壤の財界に衝撃

【平壤】府內南山町某富豪（　）は十三日突如平壤地方法院檢事局に召喚され數時間に亘り林檢事の取調べを受けたのち同夜平壤刑務所に强制收容された
同氏は資財四百萬圓と云はれてゐる富豪で平壤財界に相當大きなショックを與へてゐる、事件の內容は極秘に附され憶測を許されないが何か氏の事業關係に不正行爲があつたらしく事件は相當意外な方面に波及する模樣である

傳票僞造起訴さる

【海州】郡內江西面松前里日雇金東元（　）は同郡四州面新川里地內無心川堤防工事場で土砂運搬人夫として勞働中傳票僞造を企て、去る一月二十七日に工事場監督愛場孝直氏の認印を僞造、三月十四日に土砂十糎を運搬したのを十五糎として傳票に僞印押捺し、更に同十五日には九糎を十五糎に、同十七日には愛場監督を欺いて入手した傳票計算表二通を同監督に見せて前二回に亘る計三十糎分の賃銀一圓八十錢を騙取、これに味を占めた同人は同二十日に土砂三糎を運搬したのを三十六糎に改造し二圓十六錢をまんまとせしめたが遂に發覺して海州法院支廳檢事分局で取調べ中この程起訴された、來る二十二日公判が開かれる

蹴つて殺す
酒代のことから 飲食店で大喧嘩

【順天】去る十二日午後六時頃順天郡西面東山里村谷飲食店で西面東山里金德善（　）が同面船坪里鄭南金相基（　）と共に飲酒中、酒代のことから口論を初め、金德善は金相基の右側腹部を蹴つて瀕死の重傷を負はした、順天署から山本部長が現場に出張、加害者を捕縛すると共に被害者は邑內安方山病院に收容手當を施したが腸出血甚だしく腹膜炎を併發して十四日午前二時半に死亡した

松林で縊死

【釜山】府內若南里の松林內で廿八歲位の內地人が縊死してゐるのを十五日朝草刈りの鮮童が發見、釜山署で檢屍したが身許不明

東海岸の蟹罐詰
海外から大量の注文殺到し 業者は積荷に大童

【釜山】東海岸方面の蟹罐詰製造は最盛期と相俟つて釜山へ集まり待機中であるが、十四日に至り大量の海外注文殺到し、神戶を中繼左の通り外國へ仕向けられるはずで營業者方面では積荷に忙殺されてゐる
▲バンクーバー三百函▲紐育三百函▲リバプール百五十函▲大連百五十函

女給墮落ち

【城津】邑旭町某カフェーの女給ダイナーこと李玉花（　）は前借三百圓を踏倒し、雇人林奈且（　）と手に手をとつて十二日未明何れへか逃走した目下その筋で嚴探中、京城方面へも手配して搜査中

海州西中學校の合格者

【海州】新設の海州西公立中學の入學試驗は十日から施行し十五日受驗者三百六十九名中左の百十名の合格者を發表した、尚入學式は來る十八日午後一時臨時校舍に充てられてゐる海州上町小學校で擧行する
岩橋秀人、李國鉉、坂田次夫、中島明、池田朝雄、和田信夫、茂井健一、岩田法雄、西心稔、早崎秀雄、齊藤健三、板垣健、小池浩、治田守中、鈴木平、西村忠男、山下隆次、淺野勲、八木信彥、山之內芳久、小野寺邦輔、前原正彥、野中彰、井上詞、有江守、原晴巳、村上元一、韓鏞武、山崎彥男、近藤正實、新子藤國、和田正男、今村一良、安藤慶二、園武彥、藤本五月、令持茂、笠原博、龍野登、橫溝徳、仲光彥、吉田正文、平尾隆、清水雄四郎、瀨尾德寬、井內正治、杉田好朗、關峰雄、藤野博、小林崇、宮本多見生、千葉準作、武賀宗俊、壁崎毅、齊藤榮德、草野平郞、渡邊馨、角川直、小田切文、石田忠男、樋口俊三、森脇忠夫、山口尙夫、江原良明、松島恒男、平方敏郞、黑木靖七、北野楠二郞、長島武、若泉俊三、魚谷正常、菊地英二、菊池俊一、津村忠壽、佐々木慈雄、木防成、向田宗隆、吉井俊治、田中一俊、中川富世、佐藤進、川崎剛郞、高木籌敎、安野忠淸、久田晃、若林正男、高橋甲四郞、大越次男、大童正明、李永根、新村政弘、築田博、菅三郞、岡田弘、延燕澄、朴萬基、李炳寶、金永熙、金濟範、金昇洲、孫晟鎬、李濟天、趙在東、洪東村、李種億、李義烈、李圭亨、趙文赫、朴本圭三（以上百十名、出願順）

電報の電話託送

【安東】全滿各都市で未だ曾つて實施されなかつた『電報の電話託送』の制度が來る五月一日より安東に於いて實施されることとなつたこの電話託送は電話加入者のみ有資格があり電報料金は月末支拂ひと頗る便利なものである、滿洲電々では安東の利用狀況、成績によつて漸次全滿各都市に及ぼすと云ふことになつてゐる

占ひ師お繩

【統營】釜山府瀛仙町東英達（三七）は自稱地理者であるが市內を廻つて婦人に出鱈目を並べ立て、金錢を捲き上げてゐる事を統營署員が探知し市內明町に一戶を構へ堂々たる神理教者になりすましてゐる處を捕へ嚴重取調べ中

魔の踏切の地下道施設
實地測量のため 原技師大邱に出張

【大邱】今回府會の問題ともなり且つ七星町在住民の陳情要望ともなつてゐる七星町第一踏切の地下道施設については今回吉市府尹を始め伊藤商議會頭等と共に釜山運輸事務所並に本府鐵道局等に幾度陳情の結果總督府鐵道局要路でも考慮することゝなり、十五日原技師が來邱實地測量調査に當ることとなつたが、右實地調査の結果によつて更に府と鐵道局間に具體的折衝が行はれるものと期待されてゐる

釜山府政の陣容刷新

【釜山】府では府行政の膨脹に伴ひ陣容を刷新して對處するため稅務、庶務、水道各課長其の他係長の異動を行ひ過般勇退した岩元府屬稅務課長は府囑託となつた
稅務課徵收係 書記 宍戸久四郎
稅務課徵收係勤務を命す 主事 宍戸久四郎
主事に任す 稅務課徵收係
庶務課長府屬 藤崎 義吉
願に依り本職を免す
稅務課長を命す
道會計課同 武田奥一右衛門
庶務課長を命す
監査係同 韓 聖 珍
內務課勸業係勸務を命す
庶務課文書係長兼務を命す
文書係長同 高橋準三郎
庶務課會計係長を命す
勸業係（元府書記）同 大畑 正夫
內務課勸業係勤務を命す
稅務課賦課係屆 小幡 秀男
書記に任す
稅務課徵收係勤務を命す
內務課社會係同 古澤 照男
書記に任す
內務課社會係勤務を命す
內務課內務係同 敷島 茂
書記に任す
內務課教育係勤務を命す
土木課土木係工手 田上 正
同 櫻井 禎三
同 飯沼 正男
技手に任す
土木課土木係勤務を命す（各通）
勳八等 宍戸久四郎
防空關係事務を囑託す
內務課教育係勤務を命す
監査係兼庶務課會計係
書記 渡邊 竹男
庶務課會計係勤務を命す
內務課營財係同 中山 喜作
秘書係兼務を命す
圖書館長兼內務課教育係長
主事 高橋 清次
圖書館長を免す
內務課教育係長を命す
圖書館書記 熊本 丁男
圖書館長を命す
土木課水道係長事務取扱同
村上 聰喜
土木課水道係長事務取扱を免す
監査係長兼秘書係囑託
佐藤 久吉
主事に任す土木課水道係長を命す
岩元 雄一
府に關する事務を囑託す秘書係兼監査係勤務を命す
土木課水道係技手 櫻見 義吉
土木課土木係勤務を命す

慶北辭令（十四日附）

產業技手（達城）西山 源吉
慶山郡在勤
同 （尙松）朴 世 烈
達城郡在勤
產業書記（水利）鐵倉 貞猪
依願本職を免す（十五日附）

忠南辭令

道技手 隈田繁雄（産試）
任産業技師、慶尙北道に出向を命ず、

銃後報國週間
咸南の打合せ

【咸興】國民精神總動員「銃後報國週間」の諸行事に關し咸南では十五日午後一時から指導委員、各種聯絡團體支部長等を招集して協議懇談した

全南辭令（十五日附）

穀物檢查所技手兼郡技手
常光勝三郎（長城）
同 菊池 良佐（務安）
免兼官（各通）
府穀物檢查所技手
菊池 良佐（木浦支所）
兼任道技手、命產業部產務課勤務
光山郡農會技手 吉里 幸男
產業技手に任ず、命長興郡在勤
長興郡產業技手 宮坂 榮一
江原道へ出向を命ず
尹 杉 夏
地方書記を命ず、產業部產務課勤務を命ず
順天郡敎化主事 朴 宗 洙
地方振興主事を命ず、命羅州郡在勤
地方振興主事
徐 肆 輔（務安）
命求禮郡在勤
地方書記
曾我 鉞雄（順天土管）
願に依り地方書記を免ず
同 富安 優（土木課）
順天土木管區勤務を命ず
順天東川改修事務所
山本 忠熙
土木書記に任ず、順天東川改修事務所勤務を命ず
地方產業技手
阿比留隆義（光陽）
產業技手に任ず、命咸平郡在勤
海南郡農會技手 吉武 秀克
地方產業技手を命ず、光陽郡在勤を命ず

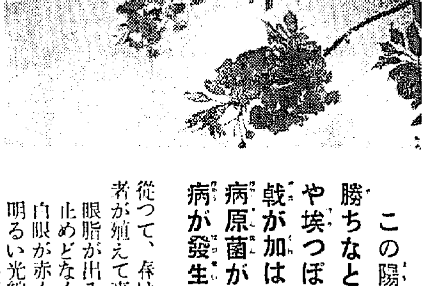

埃(ほこり)つぽい風に眼が逆上(のぼ)せ易い!

この陽氣で生理的に逆上せ勝ちなところへ、强い紫外線や埃つぽい風等春に特有な刺戟が加はり、或はいろいろな病原菌が侵入すると、忽ち眼病が發生します。

從つて、春は非常に眼病患者が殖えて來ます。
眼脂が出る……
止めどなく淚が溢れる…
白眼が赤く充血する…
明るい光線が眩しい…
眼の中がゴロゴロする…
等の症狀を見えたら、眼病に罹つた證據です。

スマイルは近來その淸新な藥作用を賞讃せられる新眼科藥です
迅かに眼內を殺菌し收斂し炎症を鎭めて、眼脂を減じ充血を去り、眼內の不快を輕快させます
加ふるに使用感は至極爽快です

衞生的な新型自動點眼式容器 二十五錢 四十五錢 藥店にあり

【適應】
急慢性結膜炎
角膜炎
角膜實質炎
淚囊症
潰瘍性眼瞼炎
トラホーム
眼精疲勞

下さい

明快なる新眼科治療劑
スマイル

總代理店 株式會社 玉置商店 東京・大阪

土曜演藝

京城へ來る笑し隊長

自由黨の壯士から
喜劇の大立物になる迄
數奇を極めた五九郎の前半生

笑ひの藝術家曾我廼家五九郎一座の京城興行も愈々廿二日から明日に出演と決定を見、京城京劇ファンから多大の期待を以て迎へられてゐるが、この笑ひの藝術から拔け出たやうな曾我廼家五九郎も

當初の志望は政界の巨星に

ならんと欲して郷關を出たのであつたが遂に志を達することを得ず總理大臣にはならずに喜劇王になつたが、その經歷多き彼の半生史を今此處に述べてみよう。彼が郷里徳島から志をたてゝ東京へ飛び出したのが十四の時、上京して先づ代議士の島の汽船會社の送迎係をもらふ、しかし大體五九郎丈頭が平民をたよつて行く不聞者にして雜務に出來てゐるので汽船會社には不向きとあつて同氏の紹介で板垣伯の書生になつた、當時同じ書生の中に後の水野鍊太郎、望月圭介、松本君平などの諸名士が居た

十七八歳の時 丁年未滿で政

黨演說を聞くことが出來なかつたが、或る政黨の總會を聞かんと忍び込んだ處を見つけられひどく叱られたのが後の江間俊一氏、この恨へ晴らさんものと拔刀でその夜岡田氏邸に忍び込むと飼犬に發見されて家中の者に氣付かれて塀の上から通りにおつぽり出されて呻つてゐる處を通り掛つた巡査に當員の岡田常三郎（尾上菊次郎氏の嚴父）宅へ昇ぎこまれた、そこへ仲間の者が集つて色々緩衝をやらうといふので五九郎に肩を貸して昇いて行かれ、江間にもやさせて

江間はにくいが

飼犬も憎いと 犬をもらつて

引き上げた、この事があつて自由黨に認められ外交の紐に殊に？それから年をごまかして東海道を遊說し三島の町に出ると、夜中改進黨の壯士に襲はれたが郷の發端で四五人斬倒した時、かけつけた巡査に押へられて監獄入り、しかし正當防衛とわかりすぐ出された五九郎は遊說中ずつと前座をやつてゐたが靜岡から江尻に行き、そこでやつてゐると何時まてたつても後が來ない、その內に話し種切れになつたので苦しまぎれに隣町の清水次郎長の噂を言ひ始めると忽ち聽衆があばれ出したのでこ遊說から拔け出たのが

次郎長の所に 行く道だが知

らないものだから勝分の不意打を喰つて五九郎難なくノビル、親分がつくと次郎長宅の奥座敷、隙をねらつて逃出したはよいが腹がへつて來た、何の氣なしに袂に手を入れると手に觸れたのが小さく折つた二十圓、どこでこんなものが入つたかわからんが、將來總理大臣になる者がたかが二十圓位で盜人になる、仕方なく次郎長宅へ返しに行くと、どうせ氣がつけば逃出すだらう、それはいゝが一文無しで野垂死して困るのでこつそり入れておいたと聞かされて五九郎感心、それから幾年かの後、選舉の時、松本君平氏の選擧のため清水町の票數を取らうと次郎長

宅に行つたが そこは既に他

の選擧事務所になつてゐるので、その事務所の看板の上に『松本君平選擧事務所』と大書した紙をベッタリ貼り付け、その前に胡座をかいて『殺してくれ』といつたところ、その度胸を買つてもらつてやつと清水の町をもらつた

伊藤內閣時代、あまり東京であばれたのでおつぽり出されてしまつた、しかたなく東海道五十三次を大阪へ行き、しののめ新聞社長兼主筆の中江兆民氏方へ飛込んだ、それから自分の主義を主張するため同志と芝居をやり藝術に歸依を始めたのがやつた、これが壯士芝居の元祖である、がこれも警官のために中止されて

京都へ逃げた 途中あまり腹

が減つたので淀川の堤防修理をしてゐる土工達の焚飯をもらひ喰ひ、その家に泊めてもらつたが、丁度その晩は大阪の土方の親分と繩張爭ひの出入りがあるので五九郎も一宿一飯の義理で否應なしに刀を拔かされたが、斬り合ひ中チャンスを見て逃走し京都に潛伏した、潛伏中同志の川上音次郎に會はんものと各所を探す中、新京極の寄席藝人の中に見出したので一度は憤慨したが之は政府の抑壓の手を避ける爲めの一策だとわかつて友交復し、一獻交してゐる所に同志の者が『東海道の自由黨遊說隊が明晩駿州三島町で演說大會をやるのを

改進黨が聞き 込み斬込んで

來るらしい』との報に、其夜早速三島に行く、果せる哉、改進黨の猛者が演說半ばに斬込んで來たので聽衆がさはぎ出しごつた返してゐる中を、五九郎は演說テーブルの上に仁王立になり大喝して混雜を抑へした、其夜五九郎は就寢中を改進黨の猛者十二人に襲はれたが中三人まで物の美事に斬倒した時に警官が來て改進黨の刺客は逃げ去つたが、五九郎は自分から警察へ行き東京の鍛冶橋監獄にほうり込まれたが板垣伯、河野廣中等の諸名士の配慮で釋放された、その時の傷が未だに手の指間に殘つてゐる、その後自由黨本部から派遣されて四國遊說に出、伊豫の

今治の演說會 で喋り過ぎて

官吏侮辱罪で拘引されたが、當時は汽車がなく歩いて裁判所に行くのでその間警部が附添つてゐたが途中五九郎がその警部に名前を聞くと偶然五九郎の本名武智と同姓なのですつかり互に胸襟を開いて種々話す中五九郎の眞に迫つた熱辯？に到頭武智警部は動かされて警察官から壯士に轉向してしまつた、この樣な無茶な青壯年時代を過した五九郎も後年星亨が刺された後、感ずる所あつて總理大臣志望を止めて當時の喜劇界の大立物曾我廼家五郎十郎の一座に入り、約一ケ月で退座し、東京有樂座に初めて五九郎一座の旗上げをしてから茲に星霜二十有餘年、回顧すれば笑の藝術のために實に血と淚の痛ましい人生行路であつた（カットは五九郎の似顏）

新映畫試寫評

〃出發〃を見る
監督は大船の清水宏

【E】外國映畫に二三作られた外人部隊取材の映畫と、同じく清水監督の作『風の中の子供』との搗き合せのやうな作品だ、大人の生活が子供の感情にどう響くかと言ふ點に主眼を置いてゐるが、希望を失つた女がその肉親のために自ら犠牲となる事を主軸としてゐるだけに極めて古い、だが日本の女が持つてゐる感情が全卷を通じて綿々と流れてゐた

【H】落ちるまで落ちた女が唯肉親への愛によつて生き甲斐を見出すといふのが『出發』の大體のテーマのやうである、姉妹に對する解釋など常識的で平凡だが、ドン底の女の氣質を描いて人間生活の唯物論的な見方を徹しようとした演出者の小眞面目な態度は大いに買つてよいと思ふ

【E】いはゆる大船調のメロドラマになることを避けようくとした努力はわかる。しかし結局それを避けることは出來たが、それだけ力弱いものになつて、中途半端になつたともいへる。インテリにも、ハーちやんツーちやんにも物足りなさが殘りはせぬか。

【H】ストーリーに變なところを言へば、インテリ雄二へのお藏の『感化』が、雄二を脫つて郊外として『地獄谷』へ出發させたり雄二の親父にあつさり私娼商賣を投出させたりする甘さはどうだらうか

【E】しかし、さすがに纖細な感じに注意が拂はれて、突貫と爆彈の兄弟が姉のお藏を訪ねるとお藏の聲が二階から聞える。ふと振仰いだが庇のために見えない。小さい路を五、六步あとずさりして二階を仰ぎ見るところがある。あれはよかつた。

【H】お藏、マリ達が青空を慕つてのたまさかのピクニックを『石もて追はれる女』の驅酒落におとすといふ息ひつきも、全體が眞面目な點だけに、僕はあとで擽へてみておかしくもあつた

【T】田中絹代の姉お藏が弟の入學試驗合格發表の前でたゞ一人立ち去りもせずぢつと名前を見あげてゐるたヤシーンはよかつた

【E】田中が一人で踊つてゐた上原、佐分利は彼等が演技をやつてゐるのではなくてカメラが彼等を驅き出してゐるにすぎなかつた

その點突貫小僧、爆彈小僧のその後の目醒しい進展振りは刮目に價するものがある、河村は相變らず達者なところを見せてくれたが彼をもう少しよく生かしてつかへばまだいゝ映畫が見られたのではないだらうか

【E】突貫小僧は涙が立ちすぎた爆彈小僧はよかつたが器用過ぎて全體を薄く見せる恐れがあつた

【T】全體からいへばあんな生活には入つた女の感情なり社會觀が主題となつてゐる譯だがむしろ副主題ともいふべき〃子供から見た大人〃の世界や感情が鮮やかに描かれて快かつた

【E】橋の欄干が見えて、その正面に格好のいゝ鳥居根の見えるところは、この前の『風の中の子供』にも同じ監督が使つてゐた、が、今度のはあれが何にのか說明が充分でない

【T】松竹作品のすべてに流れる美しい物語性のある叙情調はこの作品の上にも現はれてゐる、とすると多少お粗末だつたとの感はあるが監督清水宏の意圖に甜めて結論るべきだ

【E】サウンドはたしかに今までの邦畫の音樂の殼を破つてはゐたが別段成功してゐるとは思はれない、撮影では河村と上原が金の事で親子喧嘩の場面の移動撮影はよかつたが一寸バタ臭かつた、不自然なのは三宅の唱婦で寧ろ滑稽な位であつた

【E】たしかに三宅邦子の酌婦は困つたミスキャストで、傲慢さうでインテリ味があり、まるで愛國婦人會員みたいだつた

【M】しかし、大船としていろいろの意味で異色のある作品ではある。（十八日から明治座）—寫眞は上原謙の雄二と田中絹代のお藏

京城の皆樣へ
佐々木信子

途中さんざん道草をして昨晩やつと我が家へたどりつきました。東京ですつかり春になりまして花見で賑つて居ることでせう。花の京城を見ずに歸つて參りましたことは一ばん心殘りでした。滯在中は皆樣のあたゝかい御親切と御後援に心ならずも甘へすぎて、わがまゝの限りをつくさせて頂き、ありがたくまた申譯なく思つて居ります。私は、京城の方々の御親切をとても忘れることが出來ません、また、一人で心の中にしまつて置くには勿體ないので內地の方々にも吹聽して京城の宣傳部をつとめて居ります。皆樣もどうぞ東京へもお出かけ下さいまし。私たちは心から歡迎いたします。本當にこの度はいろくとありがたう存じました。またの機會に再び皆樣にお目にかゝれる時がございましたら、どうぞその時もよろしくお願ひいたします。もう一度京城へ參るチャンスがございますやうを心から祈つて居ります（東京市淀橋區□山町二四）

里見勝藏君の人及ひ藝術（上）
山田新一

正直なところ、現在の僕に、里見君の畫を論ずる資格はない。それ程今僕の現在の作畫の態度と、里見君が進みつゝある世界とは隔絶してゐる

一層のこと僕が單なる批評家たら、なんでも言へるだらうが——

ところで、人としての里見君、藝術家としての里見君、を論ずることになれば、僕は大なる自信をもつて論ずることが出來ると思ふ、否僕くらい里見君を論ずる資格を持つてゐるものは、さうざらにはゐないだらう

大正八年、雲のやうな雪の降る午後、學校の歸りがけらしい、紺絣に釣鐘マントの里見君が、モヂヤくのナチュラル・ウエーブ頭髮の上に雪を浴びながら雪の雫をやたらに振りつけて、僕の日暮里の畫室を訪ねてくれた、僕が兵頭大枚八十金を投じて、丸善から買つて來たばかりのボラールのセザンヌ畫集を見る爲めであつた

僕が美術學校二年生、里見君が美校を卒業して、研究科に籍を置いた第一年、二十五歲の冬であつた

それからの里見君は、不思議な位グンくと僕を引摺つて行つた

翌年の早春には、もう僕は里見君と離れられなくなつて、池袋の里見君の家の近くに住むやうになつてゐた

朝は一緒に學校へ通ひ、午後は附近の雜木林や郊外の畑に畫架を据へたり、文化學院のチャペルを描きに行つたりした

夜は靜物を描いたり、時にはモデルを傭つて來て描いたり、實によく勉强したものである

其內にだんく池袋や其附近に住む友人がふえて來た、武井武雄、中山巍、前田寬治、佐伯祐三、ヴァイオロニストの林龍作等々……

前田、出口、僕の三人は殆ど里見君の家を自分の住居のやうに心得て、毎日一緒に勉强してゐた。ズルくヘツダリに里見君の家でみんなで自炊して暮して居て、寒々の下宿に歸る日の方が寧ろ珍しい位であつた。

それで誰言ふともなく、我々の一團を稱してフォンテンブロー・バルビゾン派だと云ひ出した

後に其大半が大擧して巴里に渡つた時に、前田は此一團を『巴里の豚兒群』と自稱した

池袋の豚兒群は、ゾローくとエルマンの演奏會に出掛けて行つた、靜肅な帝劇に於いて、遠來の大音樂家達に恐らく日本最初のフランス語の半疊を入れた、異樣な風體の一團を記憶する人があるならば、それこそは此豚兒群であり、其團長こそは里見勝藏君其人であつたわけである

テンプルちゃん 誹謗怪事件
その賠償金が二千磅

ハリウッドの名子役として世界の人氣の頂點にあるシャーリー・テンプルについて、之は又恐ろしく彼女を誹謗した爆彈論文をしやしやと發表した途徹もない男がある

グリハム・グリーンといつて此頃はメキシコ邊をうろつき、小說種漁りをやつてゐる男だ、その論文は昨秋十月廿八日ロンドンで發刊された『ナイト・アンド・デイ』誌に掲載されたもので、論文內容は不明だが九歲のシャーリーには到底考へられない事を誹謗したといふのである、事件は遂に裁判沙汰となり三月下旬キングス・ベンチの高等法院で原告側からフォックス映畫、賢寶の兩會社、被告側からは該雜誌主、編輯印刷人が出席し肝腎の著者の缺席裁判の下に開廷したが、勿論原告の勝利に歸し被告は映畫賢寶兩社に夫々千磅、テンプルには二千磅の名譽毀損の賠償金を拂ふこととなつた

不連續線

物知らず

『酒もいゝが、ウヰスキーもいゝよ』

『一杯やるか』

そこには五十前後の老妓がゐた。

『ね、御老體を御苦勞だが、オールド・パーがあるかないか、一つ帳場へ聞きにやつてくれよ』

客が、その老妓に聲をかけた。

『お婆さんだと思つて、馬鹿にしないで下さいよ』

老妓はツンとした。

『何も馬鹿になんかしないよ』

『私でも、少し位は英語を知つてますからね』

『えらいね』

『からかはないでよ。オールドといへば年寄りのことでせう。だの

に、オールド婆だなんて』

客は吹き出してしまつた。

やがて、老妓の機嫌がなはつた頃、酒の醉ひの廻つた客は、互に相手の洋服にケチをつけ始めた。

『君のは裄がじみだね』

『じみでも安くはないぜ』

『安くなくても月賦の癖に』

『といふ君こそ』

『將來のハリくさ』

『嘘つけ。月賦で、安物で、その上にステープル・ファイバーと來てやがら』

老妓が、また、ツンとした。

『また、馬鹿になさるのね』

『何を』

『そんなに私がお氣に入らなければ、私の方から歸ります。捨てる婆だなんて、ひどいお客さんね』

京劇また浪曲

京劇劇場には女流浪曲界の人氣者巴うの子が久々に來演、十六日から四日間題をあげることになり浪曲家を喜ばせてゐる（寫眞は巴うの子）

次週番組

浪花館（廿日より）▲新興大泉作品山路ふみ子、河津淸三郎主演『露營の歌』▲新興京都作品大友柳太郎、國友和歌子主演『一越後屋香動』

學藝だより

◇新正樹四月例會、四月十七日午後正一時より和信六階社交室で開く、會費金五十錢、飛入歡迎。當日一首御持參のこと

今晩のラヂオ

六時うたのおけいこ（東）ダソ道手▲六時二五分講演（城）京城騎兵隊長松岡衛二▲七時三〇分國民歌謠（東）鈴木秀雄▲七時四〇分講演（東）澁谷吉一▲八時立體物語（東）高野由美外▲八時二〇分天吹（東）太田耶介▲八時四〇分掛合義太夫（大）竹本綾助

淋病藥
淋病患者は如何なる藥劑を最良とすべきか

それは内務大臣を會長とし、醫學界の最高權威者十六名を委員とし、嚴重審議の上、その品位を定め、日本藥局方に收載し、且內務省衛生試驗所に於て嚴重檢定せる藥劑が、我醫藥界の指針となつてゐるのである故に我が有田ドラッグの淋病藥は政府指定、醫藥界の最高權威者認定の日本藥局方收載、內務省衛生試驗所封緘の治淋劑六種を主藥として配劑せる許可濟の治淋劑である故服用して何等の副作用なきが本劑の特徴である

淋病患者は速々の廣告に迷はず有田ドラッグ專賣所を訪はれよ

藥の有効無効は小便を見ればわかる

淋病患者は速々の廣告に迷つてはならぬ。一番注意すべきは小便である

素人で淋病を知るには、小便をコップに採つて見ると糸屑やゴミの樣なものが浮いたり沈んだりしてゐる。それが淋糸なのである。どんなに藥を服んだり注射をしても、コップで小便を採つて見て淋糸が直に消失しない藥では駄目である。故に小便を見て淋糸の取れる藥を服用せねばならぬ

藥が有効なれば淋糸も消え、痛みも膿も止り全快の目的を達するのである

特製 八日分 四圓 十六日分 八圓 十五圓

梅毒

有田ドラッグの梅毒藥は政府指定日本藥局方梅毒藥三種と梅毒主藥を主藥とし副作用の絶無を期したる許可濟の驅梅劑にして初期のカンソ、ヨコネの治療は勿論、第二期全身梅毒、潛伏梅毒、遺傳梅毒、梅毒性ロイマチス等も本劑の內服によつて驅黴作用を行ひ、梅毒から來る不快症状や局部症状が漸次消退して治療の目的を達し得るのである。恐るべき梅毒を予防に退治せよ。有田ドラッグの驅梅劑により治療の目的を達せられよ

特製 十七日分 六圓 三十日分 十圓 別製 十七日分 八圓 三十日分 十四圓

肺病藥 ろくまく炎 肺尖カタル
高價藥と安藥は百倍、二百倍もの差がある

一概に藥と云つても安藥と高價藥の價段は驚く勿れ、百倍も二百倍もの相違がある

斯くの如く、藥の價段に非常な高低がある所以は、病藥に對する藥效如何と有害副作用の有無に依るのである

左に一例を擧ぐれば

●解熱劑（熱冷し藥）でも一キロ瓦三圓の安物から高い上等品になると、二百三十圓もするのである（百倍餘）

●鎭咳、袪痰劑（咳を止め、痰を切る藥）でも一キロ瓦七圓の安物から上等品は七百五十圓もするのである（百倍餘）

●滋養強壯劑（胃腸を強へ食を進める劑）でも、五圓の安物もあれば上等品は二百六十圓もするのである（五十倍餘）

●『ホルモン』劑も、二圓五十錢から、高いのになると同じ一キロ瓦で千六百圓もするのがある（六百倍餘）

故に、緊效顯著で、しかも有害な副作用のないものが醫療界で、從つて價段も高く、治療上效驗顯著な藥である

我が有田ドラッグの肺病藥は既に公表せる如く、有效高價藥の配劑と自然醫療の綜合的療法で多數の全治者を出して居る譯である

特製肺病劑（八日分）十圓　十六日分 十九圓
別製肺病劑（八日分）十五圓　十六日分 二十八圓
▪有田血液藥 五圓▪

有田ドラッグ專賣所々在地

京城 郵便本局前 龍山浜兵町
平壤 本局前
釜山 幸町一
群山 驛前通
全州 高砂町
光州 本町三
木浦 榮町二
大邱 京町三
馬山 水港
麗水 本町
浦項 浦本町
全北 二浦里
鎭南浦 漢頭里
海州 南本町
新義州 桜町
元山 本町三
成興 軍營通一
晋州 南生駒町

資生堂化粧品デー 開催

四月一日より末日まで▪左記の販賣店にて

資生堂化粧品一圓お買上げ毎に抽籤にて洩れなく粗景呈上

更に下記の通り特別大奉仕を致します

四月中は値上げを致しません

愈々四月一日より化粧品課税が實施せられ値上げの餘儀なきに立ち到りました 然し乍ら弊社は永年の御愛顧にお酬ひするため多大の犠牲をも顧みず四月中に限り舊値にて奉仕いたします

化粧品デーは舊値と景品の二重サービス

期間中のお買上げは 舊値奉仕と景品との二重サービスになります

■花椿會員のお方樣へは三重サービス

會員のお方樣には上記の二重サービスの他にクーポン券を加へ特別三重サービスとなります

▪五月一日より定價を改正いたします▪

化粧品デー參加チエインストア

京城府本町 三越／同 山岸天佑堂／同 平田百貨店／同 丸川文具店／同 三中井／同 原谷洋品店／同 愛生堂／同 齊藤小間物店／同 北島藥局／同 文化研究所／同 黑田商會盛堂／同 川瀨商生堂／新町 白石商店／同 宮島屋／南大門通二丁目 丁子屋／南大門通一丁目 富士屋藥局／鐘路通り 和信／同 朝鮮化粧品店／同 德永商店／同 東亞婦人商會／死南町 大學堂藥局／齊洞町 天瀨堂藥局／堅志町 柳本商藥局／黃金町三丁目 橋本藥局／同 黃金堂藥局／總督府賣店 協和會／西大門通り 西大門藥局／昌州通り 中島醫生堂／竹添町 小山田藥局／鐘路五丁目 山崎仁壽堂／旭町一丁目 本田商店／南大門通り 更生堂藥局／吉野町一丁目 岡田永盛堂／龍山兵町公設市場 金丸洋品店／南山町 龍山ポアパート百貨店／漢江通三角地 杉本藥局／同 峠田天壽堂／同一三 宮本洋品店／同一六 寶生堂藥局／龍山元町 大和屋洋品店／仁川府 山西城小間物店／同町 小西小間物店／同 白石藥局／同 平岡小間物店／本町 清水小間物店／水原邑 谷口百貨店／本町 金洪商店／開城府 金花鮮百貨店／同本町 村田洋品店／海州 井上百貨店／南本町 佐々木百貨店

（以下各地參加店）

（昭和十三年三月現在）

國定忠次（くにさだちうじ）

・(251)

長谷川伸 作

餘録

國定忠次の次は〃次〃か〃治〃か、といふ爭論がいつぞやあつた。忠次の傳記で一番古いだらうと思ふ〔羽倉〕簡堂の「忠治小傳」は〃治〃であるが、田部井村の〔舊〕名主の家に現存する文書には〃忠次〃〔illegible〕

〔illegible〕

忠次の判決文は選鐸寺に納められ〔illegible〕と共に印行し、人に頒つてゐる、その他に群馬縣吾妻郡坂上村大字大戸の眞闘寺を世話した一堀家と佐波郡の教育家小池氏所藏のものがあり、又、同縣佐波郡東村大字田部井の舊家木村家には、忠次郎一件の『逆上申一札之事』と題出しにある一束の文書がある、これが忠次と連坐したもの全部に對する判決の主文と理由とを設き前へならのである。

忠次に關する資料は『上毛俳人傳』『忠次小傳』『讀遊』（依田百川）、『上毛人物志』『國定忠治郎記』（高橋伊勢）、『國定忠次郎始末記』（田部井木村家）、それから『大戸關文書』（一堀家）他に宇井晩村の記録、松谷植太郎（予告識）の記録、田中貢太郎の記述など……さだあるだらうが私は知らない。

〔illegible〕

私は元來、忠次に興味を〔illegible〕たり人に、作品的な興味も熱情を持つてゐなかつたのである。が『國定忠次』を引受けてから、出來る限り、資料を蒐め、それから思ひを別にして小説に執筆しよう、さう思つて調べた結果は、忠次にしろ日光の圓藏にしろ、從來の國定忠次類、日光圓藏類では誤つてゐるのではないか、さういふ結論的なものを得たので、その一斗は『國定忠次』に注入したが充分ではない、で、もつと資料と藝術を新たにし、形式を別にして他日、やつてみる豫定である。

〔illegible〕日光の圓藏に至つては、私の『國定忠次』に登場するとは全く別〔illegible〕な人物ではなかつたか、と、思は〔illegible〕

〔illegible〕

忠次が一般的になつたのは、講談と實錄體物語とによる、次いで浪花節と新劇と映畫とに負ふ處が頗る多い、その筋も多種多樣で、中には代官を斬るといふが如きもあるが、どの講談速記本をみても代官が斬を知つてゐる日新〔illegible〕、有名になつた忠次に較べていへば、私が、所持してゐる「武州石原無宿幸次郎一件」といふ古い現行の寫本をみると、前にいつた木村家の『忠次郎一件』より〔illegible〕

〔illegible〕〃乙を餘り高い方でなく、五尺二三寸位、幅分肥滿してゐる方で、壯年時代は世に〔illegible〕の特質があり、書話動作に〔illegible〕の人より遙に優れてゐる。忠次の甥長岡利〔illegible〕〃色の白い〔illegible〕

〔illegible〕

〔illegible〕のがある。

〔illegible〕忠次と幸次〔illegible〕者となり〔illegible〕

〔illegible〕か、後である。【終】

次の時代小說

紅繪曼荼羅（べにゑまんだら）

海音寺潮五郎（作）

富永謙太郎（繪）

廿日付夕刊から連載

カゴメケチャップ

御料理にかけていくらでも上る

子の躾方（講談社の漫畫繪本を與へて）

東京・齋藤正子

〔illegible〕

大評判の『講談社の漫畫繪本』は既に、素晴しい繪本が十七冊も出來されてゐます。各地信用ある書店にあります。（講談社發行）

肺結核

腎臓・膀胱結核

喉頭結核・カリエス・肺壞疽

チモフオーゲン（静脈内注射）

北海道帝國大學醫學部 助教授 鮎川武一郎博士創製（製法特許）

本劑は鮎川博士の十餘年間の基礎研究と有馬博士の嚴密なる臨牀實驗により完成し其優秀なる治療成績は同博士により第十四回日本結核病學會總會に特別講演として發表さる、爾來各科の臨牀大家により實驗され學會講演に醫學誌上に續々として發表され其數實に二十有餘に達したり。

肺結核早期治療

チモフオーゲンの藥効は上記の如く大多數に於て是認されたる處なるが殊に潜伏中に未だ結核菌を見出さゞる輕期即ち初期一期乃至二期程度にありては本治療により最も良好なる成績を舉げ得たりと發表されて居る處である斯る輕期の治療は其治療期間、短縮され、健康恢復の早きは勿論又結核菌を保有する喀痰の撒布傳染を防ぎやがては國辱病たる結核性諸疾患驅逐の曙光をも期待し得るものにして健康日本建設の爲め特に早期に於ての本劑使用を切に推奬するものとす。

一手販賣元 東京市日本橋區本町三丁目 株式會社 鳥居商店 振替東京一二六八四番

（説明書無料贈呈）

胃腸病にタイト

急慢性下痢症に 八百發百中

おいしくて滋養になる

どりこの

胃腸障害に

疲勞回復に

精力減退に

結核体質に

産前産後に

病氣見舞に

乳幼兒に

春の行楽に

森永アベックみつ豆

鮮麗!! 歯切れよく モダン甘美な味の花束

創案・二重罐詰

森永食品工業株式會社 東京

マクニン 虫下し

のみよくよく效いて害がない

喰へども〳〵 尚我がからだ 太くならざり（扨は蛔虫奴）

一瓶 大人十錠 小兒 .30 .75 1.35

ビリ .20 .50 1.00 2.00

恐ろしい蛔虫 番手 新代送呈

株式會社 藤澤友吉商店 大阪市道修町 東京市日本橋

整腸 消化

腸疾患 治療と豫防に

糖化菌含有乳酸菌製劑

ビオフェルミン

糖化菌を合存する強力なる乳酸菌製劑にして、腸内に於て有害細菌を殺滅し、腐敗及び異常醱酵を防止し、腸機能を調整せしむるほか、腸内毒素の吸收を阻止し、消化を促進する作用著明なるにより、腸疾患に對する安全にして合理的なる藥劑として多年醫界に重用せらる。

大人の…

腸カタル

醱酵性下痢

腐敗性下痢

食傷・鼓腸

消化不良に

小兒の…

下痢

綠便

食慾不振

榮養障害

常習便秘に

殺菌

ビオフェルミン中の乳酸菌は腸内の有害細菌を死滅せしめ、毒素の体内吸收を防ぎ、腸内容を清淨ならしむるにより各種傳染性腸疾患（赤痢、腸チフス、疫痢等）の豫防と保健にも盛んに應用せらる。

粉末と錠劑 各地藥店にあり

武田 發賣

發賣元 株式會社 武田長兵衛商店 大阪市道修町

製造元 株式會社 神戸衛生實驗所 神戸市二宮町

仁丹歯磨

他の半量で濟む強力効果！

香味の良さも斷然一番！

歯を白く強くする 仁丹歯磨

JINTANS TOOTH POWDER Morishita Jintan Co., Ltd. Osaka Japan

特許 森下仁丹株式會社製

昭和の常識

新聞は鋏を持つて見るがよい、入用記事一つ二つは必ずあるもの

歯と歯ぐきを強くする 仁丹歯ブラシ

浪花館

四月十六日上映 ◎讀賣・大朝・京日 ニユース

◎コロムビア社特作 世紀の逃亡者（日本版）

ジヨージ・バンクロフト 主演

◎新興キネマ大泉特作 キング連載 呼子鳥 前後篇大會

河津清三郎 逢初みどり 主演

階上階下三拾錢均一 午前十一時迄ノ入場者ハ拾錢ノ割引ヲ致シマス

黄金座

四月十三日より四月十九日まで

日活 大朝・京日・朝日 ニユース

日活東西總動員映畫 忠臣藏

天の巻 地の巻 阪東妻三郎・嵐寛壽郎・片岡千惠藏主演

今週は特別興行に付き七〇錢均一

午前中入場者八五〇錢均一

喜樂館

日活

四月十七日一日二十一日五日間

朝日・毎日・時局ニユース

あゝ彼は男性 あゝ彼は女性

審の獅子 議場の獅子

〔illegible〕

京城劇場

四月十六日より四日間

女流浪界の第一人者

巴うの子

菊水

御宴會に御社交に

電話本局二八六〇・三八六五

ワカケギ

四月十一日より七日間

大或巨 朝毎ニユース

或る映畫監督の一生

大毎ニユース

巨人傳

(1)A・C・E作・ジャン・ギャバン主演 (2)東寶作品 監督山本嘉次郎 大河内傳次郎・英百合子・佐伯秀男・丸山定夫主演

一回 二回 三回

6,45 2,45

11,00 2,55 6,55

12,20 4,15 8,15

12,30 4,25 8,25

中央館

十六日より十九日まで 四日間

讀賣ニユース

村越三十郎 嵐寛壽郎・光岡龍三郎・櫻井京子主演

肉彈の王者 チヤード・タルマッジ主演

無鐵砲兵馬 河部九州男・本木下新三郎主演

階下一律壹圓 毎日晝夜三回興行

第一回 一二、〇〇 第二回 三、〇〇 第三回 七、〇〇

京龍館

十三日より十七日まで

石の鐙の話

海の魂

朝日世界ニユース

日本一の岡つ引

(1)の石鐙の話 (2)パウマン特作 デュリー (4)パーク主演 小笠原章二郎主演

一回 二回 三回

7,00 3,20 12,00

7,35 3,55 12,35

3,10 5,30 2,10

3,20 5,40 2,20

明治座 松竹キネマ

四月十一日より十七日まで上映時間表

讀賣・朝日ニユース

微笑む人生 シャーリー・テムプル主演

母ぞよく知る

一回 二回 三回

11,15 2,56 7,00

11,56 3,17 7,22

1,06 3,47 3,53

1,41 5,21 3,27

朝日座

四月十七日より 女流浪曲の第一人者

橫山 女エンタツ

上演種目 漫才 レヴュー ナンセンス 劇 ヴァラエティ 大衆奉仕 特等の外二十錢

産金送電線架設の現地調査に着手
電氣課、鑛山課が協力して

産金送電線架設については、遞信局電氣課と本府鑛山課が協力して準備を進めてゐたが、材料その他計畫準備の整備を完了したので愈よ鴨江水電、西鮮合同、咸南合同、朝鮮電力の各電氣會社及び遞信局電氣課と本府鑛山課の綜合現地調査を行ふ事となり、今明日中に夫々咸南北、平南北、忠北、江原等の現地に調査員を派遣する事となつた、しかして之が現地調査の完了を俟つて送電計畫を決定、各電氣會社の請負ひにふ、實施その他工事に着手するものである

本府鑛山課の調査員左の如し

▲金澤技師咸南▲福田技手平北▲中島技手平北▲加納技手平南▲森所技手平南北▲斜森技手咸南北▲小笹技手忠北

滿洲の特殊鋼製造計畫續出

【奉天支局發】生産力擴充に基く各種特殊鋼の需要は最近著しく增加し、內地では急速に增産擴張を行つてゐるが、滿洲國でも需要が增加この壓高特殊鋼生産會社の新計畫は昭和製鋼所、住友金屬工業、本溪湖煤鐵等が新設を計畫してゐる、計畫の概要は次の通り

名稱	原料	年産目標
滿鐵	スポンヂ鐵	六、〇〇〇
本溪湖煤鐵	同	二〇、〇〇〇
昭和製鋼所	屑鐵	五、〇〇〇
住友金屬	同	二〇、〇〇〇

朝鐵の經營方針急轉廻せん
咸南咸北線の分離で

朝鮮鐵道では明年度以降に開設せられる私設鐵道買收其他により重要鐵道路線は買收の運命に置かれて居り、その經營基調は今や分岐點に立つてゐると見られる、即ち

一、咸南線　新興鐵道への分讓が成立した

一、咸北線　傍系で新設の北鮮拓殖鐵道へ讓渡

これに續いて京義線關係から測東線、慶北線は共に一兩年中に買收の運命にあり、また黄海線、京畿線も輸送力增大から、これまた、近き將來に於て買收が豫定せられる事情にある譯である、從つて朝鮮鐵道では之の私鐵買收問題を前に於て如何なる經營方針を採るかは重大問題で目下會社首腦部に於て研究中だが

一、全鮮乘合自動車事業の一元的た資本統制

一、華京への特殊會社としての投資用

等が研究せられてをり明かに實現を期して各方面の効果ある運用を期してゐる

昨年中の海難
二百二十八件

遞信局地方海員審判所で昨年中に取扱つた朝鮮沿岸に於ける船舶遭難事件及び海員取締違反事件は汽船、帆船併せて實に二百二十八件の多數に達し一昨十一年度の二百三十六件に比すれば八件を減少してゐるが、遭難別內譯件數は次の通り

▲衝突三十六▲沈沒一四▲擱坐二十六▲乘揚二〇件▲座礁六件▲錨鎖切斷四▲舵器傷八▲貨物濡損六八▲推進翅折損八▲火災七▲機關損傷一三▲其他二十八

遞信局では頻發する海上事故防止のため、推進燈光の增設、海難救助機關の增加等萬全の策を講じつゝあるも、海難事件は依然減少せざるに鑑み根本的防止對策を講究中である

北支の煙草統制
新設を許さぬ
既設會社系以外は

【東京電話】東洋煙草では北支進出の前提として、資本金一千萬圓の日華煙草を新設せんと企圖し、日銀資金局に對し、之が認可の申請を行つてゐたところ、このほど日銀では正式に不認可の決定を爲すに至つた

不許可の理由とするところは、北支の煙草事業については目下現地の方針として既設會社たる東亞、滿洲の兩社に北鮮を行けしめ、かつそれ以外のものはこの兩社のうち、何れかの仔會社でない限り許可を與へないことに方針決定をみたことによるものであるが、これは東洋煙草の北支進出計畫が挫折したことのみならず、爾餘の煙草會社の北支進出計畫の前途を割する上から注目せられてゐる

四月末打切り
探鑛奬勵其他の補助申請

十三年度の探鑛奬勵、選鑛施設、製錬設備補助總額は百三十八萬八千圓に上るが、之が補助申請は四月末日を以て締切る事となつた尙は本年は特に緊急機械の設備に對し、低品位鑛資源に就ても補助

政府米の海上輸送
山下汽船に落札か

總督府の鮮米內地移送入札に就ては十五日決定の豫定が本日に到るも關係各社に入札がない狀況であるが、鮮米輸送協會社を出し拔いて山下汽船の落札說が有力となつてゐるが、まだ詳報がないが輸送關係會社としては鮮米の特約輸送契約を持ち最低運賃をもつて輸送してゐる建前にあるので、安値入札を行ひ得ないヂレンマに立ち、商船、朝郵等の入札はこれに左右されたやうである、これに對しアウトサイダーたる山下、川崎は自由の立場で相當この間に割込みを生じたやうである、これが正式に山下に決定を見れば、將來の形にあつた鮮米輸送戰線にもまた一つの波瀾が捲き起る譯である

銀行大會は五六月に繰上げ

全鮮銀行大會は昨年の決議に基き今秋清津に於て開催の豫定のところ種々の關係からこれを繰上げ五六月頃同地に於て開催に決定した

商銀異動

商銀では順川支店開設に伴つて十五日付で次の人事異動を行つた

命順川支店支配人　行員　盧錫九

命順川支店支配人代理　行員　丸尾勝郎

棉作々付段別
前年比一割增か
廿四、五萬町歩の見込

本年の棉作は蒔播を初めとして徐々播種が行はれて居り播種の最盛期は來る廿五日頃から五月五日頃までで、全南の五月十日頃を最後として終了する豫定となつてゐるが昨年の棉作が價格良好であつたこと、棉作の採算上良好であつたこと及び總督府の積極的に增産を獎勵してゐるので本年の作付面積に於ては昨年の廿二萬町歩の凡そ一割は增加する事が見込まれ、廿四、五萬町歩に達するものとみられる、なほ生産額は昨年の如き未曾有の收穫二億四千萬斤に達するか否かは五、六、七月頃の降雨量が支配するわけである、であるから、計畫的土性調査と共に各道に專任技術者を設置するとし試驗場に配屬する等統制に指導獎勵の徹底を期して病虫害驅除を强化する計畫し、收穫を改善する施設が是非必要とあるとされ、棉作者收の進歩であると言はれてゐる

第一線に技術官が必要
農作病虫退治に

朝鮮に於ける普通作物、特用作物及果樹等の病虫害被害は年々莫大なものがあり殊に稻熱病、麥黑穗病トマトのモザイック病害等は全く手の施しやうもなく蔓延する傾向があるが、之に對する驅除豫防指導に當る各道の專門技術者は僅かに慶北道農事試驗場に技手一名、黄海道農事試驗場に技手一名、平南果樹試驗場に技手一名あるのみで（本府農事試驗場ですら技師二技手四の陣容）各道の指導第一線は全く專門的技術者を持たぬ實狀である

鮮銀は高率で
野村が割込む
興中公司への融資に

【東京支社發】興中公司では最近、製鐵、改良並に蒲田の製造費に充るため鮮銀から百萬圓、野村證券から百萬圓を借入れたが興中公司が鮮銀からの金を借りるのに何を苦しんで野村證券にまで話をもつて行つたかといふと、要するに鮮銀の金利が高いためであると云ふ、といふのは興中公司では最初に鮮銀に四百萬圓貸してくれと話を持込んだが、會社側では滿鐵並びに日歩一錢二厘で貸してくれと云ふのに對し、鮮銀側では興中公司の存在理由から滿鐵並みに一錢二厘五毛おさやかないと貸せないと突張つたものであるそこで會社側では仕方なく物色中、目についたのが野村證券といふ譯で、野村では大いに勧迎して日步九厘五毛でお貸ししますと素晴しい話だつたのでそれではといふ次第で三百萬圓を借り受け、百萬圓だけはお附合ひの意味で鮮銀から借りた仕儀、しかしいくら利子が安いからといつて、一旦鮮銀に持込んだ話を會社側から斷るのは[illegible]であると

株式 期米 賣買 指導 規定書贈呈 南方經濟研究所 開城府元町四九五

鮮銀券撤收に
補償要求せず
滿洲と事情異る

北支流通鮮銀券の撤收に當つては一部滿洲と同樣補償問題も起るかの如く傳へられてゐるが、中國聯銀の構成の建前並に滿洲と趣を異にする通貨事情等からこの種の問題はこの際全然起らずして、鮮銀は中國聯銀の健かなる發展に今後の協力をなす事と內定したさうである即ち實際問題として

一、鮮銀券の北支流出は滿洲のそれが背々苦心の結晶であつた事に比較すると趣を異にして急速に流入した事

一、滿洲では鮮銀券のみならず當時は猶撤收したものだが、北支は續いて營業を擴充する譯であり實質的に影響がない事

等の事情がある上に兩國聯銀の助長は國策的協力を必要とするに進み大乘的態度を示す事となつたやうである

朝米 取引所 證券 賣買 株式 京城府黄金町 仁川本町 吉村榮左衛門商店

鮮銀券收縮
鮮内金融緩和と聯銀券の代位で

鮮銀券發行高は四月に入つて以來急速な收縮足に入り、四月への繰越二億五千八百十四萬七千圓は十日現在二億五千三百十九萬圓となり、更に十四日繰越では二億五千百五十五萬圓を示し月初以來六百五十餘萬圓を縮減してゐるこの原因としては

一、北支流通鮮銀券の聯銀券との代位

一、鮮內の金融緩慢化に伴ふ發行收縮

この二つと見られてゐるが、この內特に北支に於ける聯銀券代位は大きいものと見られて居り、聯銀の順調なる進展により現在約六千萬圓と推定されてゐる北支の鮮銀

殖銀産金資金
百五十萬圓認可

殖銀扱の産金資金は認可ありしもの十餘日百五十萬圓で十五日より貸出を行ふ等、殖銀關係は槪して小口のものが多いやうである

東拓參與理事
臨時總會で選任

今回東拓法の改正により副總裁を設置することになつたが、同時に參與理事制をも設けることになり來る臨時總會に於て數名を選任することになつて、恐らく株主中より銓衡される模樣である

金、特殊鑛の
昨年度補助決定

本府では金鑛及び特殊鑛に對する十二年度分獎勵金を交附した

▲金鑛獎勵金　申請一一四山に對し指令七七山この交附金額一八五、五六七圓

▲特殊鑛獎勵金　申請四九山に對し指令三六山、この獎勵金交附額四三、五三三圓

金聯東京出張所長辭任

金融組合聯合會東京出張所長小西三雄氏は勸業銀行の傍系である勸業證券に入社した、後任は目下物色中である

家畜保險で
朝農が臨時總會

朝鮮農會では五月上旬臨時總會を開催、畜牛共濟開始に伴ふ特別會計の設定に關し協議するが畜牛共濟に對する國庫補助は十一萬九千圓である

協同油脂が近く
第三回拂込徵收

朝鮮協同油脂では來る三十日の定時總會に第三回拂込徵收に關する議案を附議するが適當の時期に一株十二圓五十錢を徵收する筈である同社は現在資本金五百萬圓中轉拂込濟となつてゐる

朝鮮運輸同盟
支部長會議

朝鮮運輸同盟京城支部長會議は十六日午後一時より府民館に於て開催され、定款一部變更及事業決算報告をなし、次いで明十七日同所に於て開催される定時總會に對する準備につき協議され午後、懇親會後は宅扱貨物の取扱等に關する座談會が催される

短期 現株 長期 株式 期米 內海清藏商店 京城仁川本町三 京城明治町一

殖産債券
千五百萬圓成立

第一八九回朝鮮殖産銀行債券總額一千五百萬圓が本四月十六日決定されたが、發行條件は左の通り

利率四分二厘、據置一千五百萬圓利率四分二厘、發行價格九十九圓五十錢、償還一ヶ年據置後毎年三十萬圓宛償還（抽籤償還）利拂六月一日及十二月一日拂込期日五月二十日

引受店は山一、藤本、小池の三店になつてゐる

洋灰十錢上げ
總督府に申請

內地の洋灰値上げは五月一日より一袋六錢引上げと決定したが、朝鮮に於てもこれに追隨すべくセメント聯合會朝鮮支部では總督府に對し一袋十錢値上げ（現在價格一圓四錢）を申請中である、總督府が右申請通り容認するかどうかは疑問であるが、多分內地程度の引上げとならう

券に今後一ヶ年を出でずして殆ど聯銀券に代るものと見られ、これは當然漸進的に鮮銀券の發行高に表現せられるものと見られるべく研究中である

三和株式現物店 京城府明治町二丁目 電話本局② 代表6101 6102 6103 6104 6105 3922

三和株式現物店 四月十六日 大引

銘柄	値段	銘柄	値段
鮮銀	[illegible]	人造	[illegible]
金剛山	[illegible]	東邦	[illegible]
京電	[illegible]	滿業	[illegible]
東拓	[illegible]	北樺	[illegible]
朝製	[illegible]	日産	[illegible]
無煙	[illegible]	鐘紡	[illegible]
郵船	[illegible]	日立	[illegible]
商船	[illegible]	神戶	[illegible]
川崎	[illegible]	製鐵	[illegible]
浦賀	[illegible]	三菱	[illegible]
石川	[illegible]	東電	[illegible]
帝火	[illegible]	日本水産	[illegible]
ラサ	[illegible]	パルプ	[illegible]
日窒	[illegible]	滿洲	[illegible]
日曹	[illegible]	デタル	[illegible]
九州	[illegible]	エ機械	[illegible]
日レ	[illegible]	特殊鋼	[illegible]
東人絹	[illegible]	東化	[illegible]
日紡	[illegible]	スチール	[illegible]
富士紡	[illegible]	帝産	[illegible]
二絹	[illegible]	同新	[illegible]
ヴセル	[illegible]	特殊	[illegible]
滿洲	[illegible]		
日窒	[illegible]		

株式
主力安
戻り賣旺盛
悪材輻湊

前場　先日蔣介石の爆死說を買上げた相場は昨日の事情判明から買過ぎの訂正もあり旁々對ソ關係の悪化徐州戰線の膠着等悪材料も輻湊して買氣消滅して持株過多の市場は戻り賣に脈せられて當所は朝新三六圓五と二安大新八六圓四と一圓安新東一五五圓五と二圓安滿業八四圓二と二高鐘紡二六五圓九と二圓安と主力は軒並安となりあとは漸次高歩調となつたが結局五圓五から六圓までの間の揉み合に過ぎず悪氣流を拔けるに至らず前場を終了朝新三六圓七大新八六圓二新東一五五圓九滿業八四圓一鐘紡二六五圓二と氣迷ひ氣配に終る

◇＝大阪短期引新氣配

大新	八六、三	不變
鐘紡	二六五圓三	不變
滿業	八三圓九	不變
新東	一五六圓〇	不變

玉整理の綾

蔣介石爆死說を買つた人氣はその後の事情判明と共に訂正せざるを得ず旁々高値取組も今一應の整理を要する綾であるかの如し

明治町覺書

對ソ關係の激化、政局案し、統制强化、徐州戰線膠着と數へ擧げると當面の悪觀材料は無數に山積してゐる樣な氣がする▲先づこれ等が市場で云々され一般の空氣を滅入らしめてゐる樣であるが一歩深く考察して見るとどの材料にしろこの相場には織込み濟みの問題ばかり▲ソ聯との事にしろ領事館問題が相當搖めてゐるらしいが彼の不遜不穩は今に始まつた事でなく格別目新らしい事でもないどうぜ嫌がらせのゼスチュアに過ぎない事は解り切つた事▲政局案も別段云々する樣に逼迫した氣分は窺はれない▲要するに悪觀材料が擡頭して相場が下がつたのではなく相場が下がつて材料が派生したと見るべきであらう悲觀面を無數に引張り出す處にその特徴を觀ひ知る事が出來ると云ふものである▲悪る現實にどしく進捗しつゝある政府資金の軍需關係支拂は當然に遊資をダブつかせてゐるではないか▲必然的趨勢を見逃す勿れ

統制の强化

現今の相場が當然買はれねばならずして買方の出足を鈍らせ相場の騰勢を阻む大きな原因として政府の統制强化がある事は云ふまでもないが昨今はその現實的作用を眼前に見得る事に依つて市場人の氣分を大いに支配してゐる事は否まれない即ち從來の生産財の價格統制は消費財價格の統制にまで進展し然して三月に於ける物價指數は前月に比して些少ではあるが低落となつてゐる事などがインフレ進展を抑制し得るのかも知れないとの人氣を誘致して、氣分を鈍重ならしめてゐる樣である

本日ノ動キ 大原證券會社 京城府明治町 代表電話本局五一二二

本日ノ動キ　午後二時調

銘柄	本日	中値
日本製鐵	[illegible]	[illegible]
帝人絹	[illegible]	[illegible]
日本油	[illegible]	[illegible]
同新	[illegible]	[illegible]
石川島	[illegible]	[illegible]
日曹	[illegible]	[illegible]
同新	[illegible]	[illegible]
京紡	[illegible]	[illegible]
全羅南	[illegible]	[illegible]
ドレッ	[illegible]	[illegible]
朝鐵	[illegible]	[illegible]
日曹	[illegible]	[illegible]
同新	[illegible]	[illegible]
デイゼル	[illegible]	[illegible]
日曹化學	[illegible]	[illegible]
日鐵	[illegible]	[illegible]
日立新	[illegible]	[illegible]
小松	[illegible]	[illegible]
神戶製鋼	[illegible]	[illegible]
ラサ工業	[illegible]	[illegible]
商船新	[illegible]	[illegible]
東人絹	[illegible]	[illegible]

×印拂込　▽印權利落

鐘紡增資問題

津田氏の上京に伴ひ鐘紡の增資問題決定の時期愈よ迫ると見て二倍增資か三倍增資かを繞り種々取沙汰されてゐるが三倍增資の二割五

は當然に消化され得るものであるが一面それが當然に消化されてゐるのが盛んであるし單なる玉整理と見るのが當を得てゐるのかも知れない

的な相場の綾に過ぎぬとの見解が有力の樣である徐州戰線の膠着も一部に相場を買上げ切れぬ大きな理由となつてゐる樣であるし益々實施化される統制へ嫌氣もある事は否まれず對ソ關係も大いに刺戟されてゐる事は事實であるが一面どの悲觀材料も一巡織込み濟の事で

公社債實物

銘柄		
五分利國債		103,00
四分利國債		102,15
四分半利國債		102,10
甲號五分利		98,50
三分半利（ろ）		97,90
三分半利米貨		364,00
甲種6,5%		360,00
乙種5,5%		197,10
一號 4,3% 169回		100,10
一號 4,1% 171回		98,50
4,3% 127回		100,00
4,3% 2回		99,10
4,3% 10回		100,00

分配當の際は三百圓まで採算が取れ現在の株價は三倍增資に基準を置いてゐると見られるからこれ以下に下落する事は先づ無く寧ろ興味は三倍增資の成功如何に掛つて居り今後を期待される事から波瀾を豫想されるが買方側の據師山一が依然張り續け會社側の近邊から賣物が這はされたる事も逆に策動と見て注視の的となつてゐる樣である

現株呆んやり

清算市場の低迷を眺め旁々休日控えの事とて一兩內閣散人氣も殆んど動かず過日來活潑な動きを示した製鋼株も利喰に賣勢の一服とあつて二圓反落を告げたものもあつたが概ね呆調の持合を告げ紡績株等も寸押し氣味に商勢不味を告げてゐた

四宮製鋼買進まれ後利喰物出て一服と云ふ處三圓方反落して一一〇圓丁石井鐵工は鞘り四二圓丁特殊製鋼は極利落に擬七七圓丁新二五圓五と不變底を維持

全般的悪氣流に追從して地場株には買氣が見えず金融鐵業一五四圓二、三十錢は五十錢高弘中商工二四四圓丁と持合北鮮製紙五四圓五と小綾りを示してゐる

國債
買場薄
行悩へ

前日稍々賣人氣となつて引締つた揚句とて又買物薄となつて相場は行悩へ商狀を示し何れも高値到は保合に終つた稍閑買物たない限り目先又軟化商狀を呈するのではないかと見られてゐる

米期
下げ過り
上向く
目先强硬

前場　昨後場は新安値に崩れ込んだまゝ大引した相場は今朝も阪地安を入れて一層賣氣强く一圓七十錢中一圓七十五錢先二圓〆五錢と前日の止値より更に三錢安に寄付き阪地はアト手堅く保合ひしも賣乘起らず漸次纏の二圓丁度氣崩れなし引際に至り阪地の小戻しと相俟つて漸く買方の手仕舞的買物現れ〆一錢から七錢と盛返して前場を終了した

買方の態度
頗る强硬

相場は今月始めの高値から見ると八十餘丁方氣崩れせしも買方の投物らしい賣物は餘りなく寧ろ買方側が新安値を出現すると利喰ひを急ぎ吹値は再び買直すと云ふ商狀が主である之れは要するに米其物が賣物薄を呈しシッカリして居る事にも依るが全くは四圍の情勢から見てこの邊大きな下げはないと見る向が多い結果である從つて此の相場は軟派の追擊を許さない限とて之れ以上急激の暴落があるかは疑問である許りが持米を氣預せる者も當先の開が擴大して來る上乘替へて來るは必然であるからう大した下げばならからうと見る向もある

秋田株式現物店 京城府明治町二丁目 電話本局② 5155 5156 5157 5159 5150 6444 669

十六日午後二時入電

銘柄	値段	銘柄	値段
朝鮮銀行	[illegible]	昭和鋼	[illegible]
鮮銀新	[illegible]	朝鮮新	[illegible]
殖銀	[illegible]	太陽レ	[illegible]
中無盡	[illegible]	同新	[illegible]
京電	[illegible]	帝麻	[illegible]
京城電	[illegible]	東洋紡	[illegible]
西鮮合	[illegible]	日窒	[illegible]
京電新	[illegible]	同新	[illegible]
朝運	[illegible]	東洋紡	[illegible]
東拓	[illegible]	日曹	[illegible]
朝鐵新	[illegible]	北樺	[illegible]
朝石油	[illegible]	日本炭	[illegible]
北鮮紙	[illegible]	大日本	[illegible]
パルプ	[illegible]	同新	[illegible]
亞麻紡	[illegible]	石井	[illegible]
滿業	[illegible]	デゼル	[illegible]
滿工廠	[illegible]	日立新	[illegible]
無煙炭	[illegible]	日特鋼	[illegible]
朝紡新	[illegible]	二タ新	[illegible]
商船新	[illegible]	神戶鋼	[illegible]
		日曹鋼	[illegible]
		同新	[illegible]
		機製作	[illegible]

六感界

朝取仁川米穀の田端安剛人氏は就任以來穀の上場や證券受渡を計畫され市場發展策に一方ならぬお骨折りのやうであるが果して實現されるかどうか▲段の上場が認可になれば之れに越したことはないが現在の檢査制度から見ると未だ時期尙早の感がある▲一方證券受渡に付いては今更事新らしく云ふまでもなく國營檢査と同時に實施されてをり只七月以降米の現實期米け確實する事になつてゐるのを流ジュ米に限り年中證券受渡しに改めようと云ふのだから之れは當然實現するものと見て良い▲何れにしても時代は取引の簡易が最も必要であるが然しこの社會に於ける受渡米と云ふ奴は時に依ると硬軟双方が鎬を削つた揚句の仕事であるから餘り簡易過ぎて弊害の起らぬやう注意すべきである▲注意と云へば相場の方は今朝文安値に崩れ込み二圓の關門を下廻りせねは納らないと云ふ商狀振りになつたが何しろ三期で十萬石から賃米が殘れそれが悉く小口筋の買ひ向ひとなつてゐるやうでは之れも止むを得ないと同時に動もすると更に買方の清算相場が近く出現するかも分らない

源 山本源作商店 京城府明治町 代表本局五一九一番

昨引際の急好轉に相當人氣を刺戟すると期待されたが主力の弱調に强弱双方の氣迷ひ的見送りに人氣引立たず諸株一般に區々の保であ る

銘柄	値段	銘柄	値段
日曹	[illegible]	日立新	[illegible]
同新	[illegible]	デゼル	[illegible]
二鋼	[illegible]	大連	[illegible]
殊	[illegible]	日曹	[illegible]
同新	[illegible]	レ	[illegible]
同	[illegible]	東洋	[illegible]
特製	[illegible]	日陽	[illegible]
同	[illegible]	日産	[illegible]
吉野	[illegible]	和田	[illegible]
池貝	[illegible]	足尾	[illegible]
不二越	[illegible]	岩手	[illegible]
電二	[illegible]	九炭	[illegible]
神戶新	[illegible]	日炭	[illegible]
ニッケル	[illegible]	探新	[illegible]
中山	[illegible]	同	[illegible]
同新	[illegible]	日曹	[illegible]

暴落人氣あり

最近阪地の情況に付き今朝來氏の情報に依ると買方主力と目されてゐた發名の松本一派は軟化すると同時に從來の受米を當中に賣繫ぎ地方筋は先物へ賣進み買方は今の所神戶筋と朝鮮筋であるが賣方側の方が頗る優勢の模樣である又當市場に於いても買方側は別に特筆すべき有力者は見つからず地方筋の賣逆みに依り持米筋の氣預け玉が相殺となつてゐるもの〻如くである從つてこの有力な買方が現はれれば兎も角それでない限り段々と月末が接近するに從ひ米の重壓と入氣の買過ぎに依り或は意外の暴落を出現する事になりはせぬかと地場の橫徹筋でその機會を狙つてゐる者が尠なくない狀態である

買氣根强し

押されては買ひ叩かれては買ふ買方側の態度は頗る執拗を極めて居り該好材の拂底にも拘はらず斯樣に强硬な腰を擁高で一時政府の統制の効果で或は急激な變化は見ないにしても全面的阻止は到底望まれ得ないものとし現貨昨今の商品高はこれを物語るものと見て癖を强くしてゐる樣な根合にあり構へてゐるのはその根據が深く大局的見解に基いてゐる事を物語つてゐると見て宜から何よりも買方の依存する事は政府大量の資金撒布に依る物また玉整理完了を待つて新規買を發せんとの買場薄しの連中も多數あるからこんな筋の安へによつて相場は無碍の騰落は許されず一旦好材に惠まれた際は今後の相場の推進力となるのではあるまいかと目されるに至つてゐる

大阪期米喰合・取組

大阪期米（前場）

限月	寄付	大引	取組
當	[illegible]	[illegible]	[illegible]
中	[illegible]	[illegible]	[illegible]
先	[illegible]	[illegible]	[illegible]

各地正米市況

銘柄	値段	銘柄	値段
玄米三等	[illegible]	三等	[illegible]
多摩	[illegible]	銀坊主	[illegible]
穀良都	[illegible]	陸羽	[illegible]
並玄米	[illegible]	無檢査	[illegible]
白米丸仁一等	[illegible]	角仁一等	[illegible]
籾三等	[illegible]	銀坊主	[illegible]
多摩	[illegible]		

一般商品市況

銘柄	値段	銘柄	値段
穀良都	[illegible]	陸羽	[illegible]
大豆	[illegible]		
龍山三等	[illegible]	金州三等	[illegible]
羅老三等	[illegible]		
海州三等	[illegible]	鎭南浦三等	[illegible]
南浦三等	[illegible]	天安四等	[illegible]
水原三等	[illegible]	平澤三等	[illegible]
小麥	[illegible]		
海州三等	[illegible]	沙里院三等	[illegible]
釜山（不）	[illegible]		
大邱（十錢安）	[illegible]		
群山（十錢安）	[illegible]		
木浦（十錢安）	[illegible]		

銘柄	寄値	引値
大豆　四月限		五、一〇四
大連　五月限		五、一〇一
豆粕　六月限		五、一〇二
◎阪神鋼油ドラム罐入（百斤）		一一、五〇
北海物木箱入		六、五〇
同樽値（百斤）		九、五〇
◎大連特產		
▲大豆　當限	六、一五	六、一三
袋入　先限	六、三五	六、三五
▲豆粕　當限	六、二二	六、二二
先限	六、三五	六、三五
▲豆油　現物	二、一四〇	二、一四〇
當限	三、三五	三、三五
▲シカゴ小麥　五月限	八四仙四分ノ三	
七月限	八二仙四分ノ一	
九月限	八二仙四分ノ三	
◎地金		
純金（市中買値）（一匁）	一四、五〇	
同（市中賣値）（一匁）	一四、四〇	
白金（一匁）	二四、〇〇	
純銀市中値（一匁）	一八錢	

京日卸賣物價

品目	値段
◎食料品（京城主要商店調）	
朝鮮粟（百斤）	八、六〇
精糖	一三、五〇
麥粉二赤（袋入ダイヤ）	四四、八〇
鷹印	四七、五〇
麥粉北海物（十二貫）	六、九五
鶏卵改良種（一貫）	二、四五
◎燃料品（石油揮發は小賣値）	
撫順炭中塊	二四、五〇
鮮內有煙炭切込一噸	二一、五〇
撫順煉炭二ッ穴一噸	未定
薪松（十貫）	一、四五
炭白炭（五貫俵）	一、四五
石油松印（箱一罐）	八、四〇
揮發油赤貝（箱一罐）	八、四〇
◎建築材料	
角材（杉松）（尺〆）	一七、〇〇
同（赤松）（尺〆）	一九、〇〇
板材（杉松）（尺〆）	二〇、五〇
同（赤松）（尺〆）	一八、五〇
セメント小野田（一袋）	一、〇九
◎雑品	
大豆粕安東物（一枚）	二、三三
硫安朝窒物（十貫）	三、九六
過燐酸石灰內地物（十貫）	二、四〇
鰮搾粕	五、〇五
◎金物	
電氣銅（百斤建）	四五、〇〇
丸釘二分（十貫）	九、四〇
同六分（十貫）	八、三〇
八角鋼六分（十貫）	一二、〇〇
同八分（十貫）	一二、〇〇
鐵板三×六一分厚	一二、五〇
同四×八一分厚	七、〇〇
同五×十一分厚	一五、五〇
ブリキ八醋製一函	四二、五〇
平板オタフク印	一、一〇
平板二十九番六尺	一、三八
◎塗料性油	
亞仁麻油二罐一函	二〇、二〇

株式（十六日）

朝取短期（前場）／大株長期（前場）／大株短期（前場）／東株長期（前場）／東株短期喰合／東京現株／朝取仁川（前場）／期米（十六日）／東京東米（前場）／大阪期米（前場）／大阪期米喰合／大株短期喰合／朝取鮮定と日步／朝取短期建玉表／商品（十六日）：大阪綿絲、大阪綿花、横濱生糸、大阪人絹、東京人絹、現物最優等、福井人絹、大阪砂糖、各地期米／外電（十六日）：東京コール、日本銀行、米棉、綿絲、錫、スチール、アナコンダ株、日米爲替、英米爲替、印棉、米棉／金融（十六日）：日銀帳尻（十五日）、鮮銀帳尻（十五日）[illegible]

株 海に棹さすに 羅針盤の御用意ありや 各種罫線入 二田原商報 御用意ください（無代進呈） 長短期清算取引 朝鮮取引所證券取引所 京城黄金町 二田原商店 電話本局 五七一一 五七一七 五五七八 五二六九

米 仁川 株 京城黄金町 蔵渋紋 マ 七商店 仁川海岸町

蒲生三勇士 (150)

一龍齋貞丈演　木俣茂彌畫

堀尾大內藏の最期

堀尾大內藏は、武運に見放された上は氣が附かないから、白井大學に面會をするといふ、杉本龍太郎は、そウ是けいけない、今朝から城內の何とたく騒がしい樣子と言ひ、白井大學自らの上使と言ひ陰謀をしたものに違ひないが、逃げれば召捕はれるは必定、マア陰謀も事手違ひとなつた上は仕方がない、乃公はまだ若い、當分何處かへ行つて潜んでゐたら、又花の咲く時節も來るだらう」

と悪策を極めて、我が小屋へ歸り、角太郎を呼びにやる。

角「兄貴、何だ」

龍「モウ、いけない、悪事露顯ぞ」

角「エ、ツ」

龍「只今白井大學が乘込んで來つたのは、必ず討手の人數を連れて來たに違ひない、從つて御前にお遁げ遊ばしてはならぬと申上げたが、御前がどうしてもお聞入れになられん、最早是までだ」

角「兄貴、己れは大變だた、大事が討手の人數を連れて來たと云へば逃も此の小城に長く居候しまいした、まア、それも初めより籠城の覺悟をして掛れば、七日や十日の持ちこたへは出來るだらうが、白井大學を城內へ入れるやうた事では今日一日も難かしから、お互ひに立退く支度をしよう」

と、二人は身拵へに掛る。此方は堀尾大內藏衣類を改め、徐々と兩三名の家來を連れて玄關へ出る、白井大學は大勢の供を連れて乘込んで來たが、その供といふのは、堀尾家に於いて一騎當千の家來ばかり、大內藏は徐々と先へ立つて上使の間へ案內をする

大「是は〳〵、御本家よりの御上使、御苦勞千萬に存じます、如何なる儀に候や、何卒仰せ聞けを願ひます」

白「上意、其方儀、分家にありながら、御本家の首藤へ思召しを恐却いたし、御本家を横領いたさんと謀りたるは重々の不埒至極、殊に早實方の一味徒黨は悉く御召捕に相成つたり、斯く惡事露顯をいたしたるからは、潔く切腹をいたして相果てよ」

大「ハハ、」

白「是は本家の仰せである、嫌ては斯く申す白井大學、落しまいた、城石は籠城家の老人、その家來共は大內藏と共に只今人の首が落ちて、此の時、大學は大音揚げ、

白「ヤア〳〵堀尾大內藏の家來共、確かに承れ、汝等の主人大內藏は心得違ひいたし、大膽にも本家を横領せんとして一味徒黨と語り合ひ、謀逆を企てたるに依つて、斯くいふ白井大學が、上の仰せを承り大內藏の首を討つたり、汝等主人の敵なりと手向ひ致すに於ては、片ツ端より斬捨てるに依つて左樣心得ろ」

その內に大學に附いて參りました本家の家來が、

◯「神妙にしろ、神妙に召捕れ」

と呼ばはりながら、片ツ端から引き倒して縛り上げる

イヤモウ城內は上を下への大騒ぎ、逃げようとする者もありましたが、早くも城の各出入口は本家の同勢に依つて固め了ひ、中には空しく縛に掛るは本意でないと、討手の中へ斬込んで討たれる者もある、中に杉本龍太郎は、せめて白井大學を討つて立退かうと、大刀を提げて奧殿へ飛込んで來た

が上の仰せを蒙り、汝の切腹を見屆けに參つたり、臨終の際に願ひとあれば、此の大學が上に愁る取做しをいたし、假令、僅かなりとも家の相立つやうに致して遣はさん、左樣心得られよ」

大「是はシタリ、以ての外の仰せにございます、斯くいふ大內藏は今更兎や角申すのではございませんが、手前に於て謀逆などをいたした覺えは毛頭もございません、何か確かなる證據でもあつて左樣に仰せられますか」

白「イヤまだ舌長に申し僞はらんといたして居るか、最早是までなり」

と傍場生殘りの老家郞、斯うなつて來ると周圍々々してはをりません、突然一刀の柄へ手を掛けてキラリ抜き拂ひました、堀尾大內藏是を見て後へ遁らんとする、その刃先へ突然ザックリ切込みました、アッといつて倒れる處を、白「惡人の張本思ひ知つたか」と言ひながら、ズボリと首を斬

京城日報 朝刊
本日朝夕刊共十四頁
本紙定價 一箇月 [illegible] 郵稅一箇月 [illegible] 外國郵送 [illegible]
廣告掲載料 五號十五字詰 一行金一圓 [illegible] 場所指定料（一行毎）全二十錢以上增
發行所 京城府太平通 京城日報社
振替口座京城 [illegible]
本紙特約販賣店 [illegible]

寄贈 13.4.20 [illegible]

聖上陛下の親臨を仰ぎ 自治制發布記念式

けふ二重橋前廣場で擧行

【東京電話】我が國地方制度の根幹たる自治制の發布を見てから茲に滿五十年、「自治制五十周年記念式」は、いよいよ十七日午前十時半から宮城二重橋前廣場で 聖上陛下の親臨を仰いで擧行される、この日 陛下には有難き勅語を賜ひ [illegible] 北白川、竹田各宮殿下にも台臨あらせられる由であるが、[illegible] 關係四千數名、內外 [illegible] 百五十名の個人被表彰 [illegible] 各府縣 [illegible] に參列 [illegible] その光榮に浴した人々にて、その感激に浸るに餘りあり、自治史上稀有の盛儀であるが、なほこの式典の [illegible] 勅語を聽 [illegible] 全國に [illegible] 午後零時半から [illegible] 記念祝賀會が催され、午後二時から明治神宮參拜、午後 [illegible] 更に午後六時二十五分から末次內相、[illegible] 記念放送 [illegible] である

我荒鷲の羽ばたきに 英國製新鋭機も慴伏

廣東爆擊で十五機を擊墜

【上海十六日同盟】去る十三日廣東方面に於ける我が海軍航空隊機と敵グロスター機、ラヂエーター機との空中戰鬪は英國製新鋭機の性能を試す絶好の機會を得たものであり、且つその戰果より見て我が航空機の機材及び技術が何れも敵機より勝つてゐることが證明され、世界に新たな脅威を投げ與へたものとされてゐる、而して右戰鬪に際し敵の受けた物質、精神兩方面の打擊は甚大なるものがあり、十五機擊墜された外更に戰死及び負傷者を出してゐることが十六日廣東よりの來電により明かとなつた、卽ち廣東市長吳鐵城は多數の高級職員を率へて十五日某病院に空軍隊長黃新樹ほか飛行士數名を見舞つた、右空軍隊長は十三日の空中戰鬪に參加し日本機に追ひまくられその機隊を離れたが重輕傷を受けほう〳〵の態で逃げ歸つたものである

國策線に沿つて 中支開發に貢獻

上海に時局懇談會生る

【上海十六日同盟】政治的にも經濟的にも建設の段階に入つた今日上海居住日本人に正確なる認識とそれに基く積極的進出に貢獻すべき機關設立の必要が叫ばれてゐる折柄、外務、陸軍、海軍の三現地機關代表者は今回時局官民懇談會なるものを組織することになり、十六日午後六時から上海の日本人俱樂部で第一回會合を催すことになつた、なほこの會は現地官民の意思の疏通と一致協力により中支方面に於ける國策遂行に貢獻せんとするもので、十六日參集する者は日本側參事官をはじめ關係諸部並に軍部關係者で、民間側からは天野民團長はじめ銀行、會社、貿易關係代表者等三十數名で、毎月十五日を例會日とし經濟建設に就いて意見の交換をなし、國策の線に沿つて中支開發に貢獻しようといふこととなつた

十倍の敵を擊退

【徐州十六日同盟】十五日午前十一時頃定遠にある○○工兵隊三十名は十字鋪（定遠東方七キロ）にて敵三百と遭遇激戰三時間にして約十倍の敵を擊退した、又小田○○部隊は同日午前十時頃藤武附近の朱龍橋北方七キロの地點にて三百の敵と交戰、これを東方に追散

上海關稅收入 豫想以上の增收

三月に約八百萬元

【東京支局特電】中華維新政府は前國民政府下の排日關稅を修正、公正なる關稅を施行すべく近く上海海關の接收を斷行、關稅改正を行ふが、我が當局の調査によれば三月の上海海關收入は戰火が上海に擴大した直後の九月收入二百八十四萬元に比し五百萬元以上の增加で、七百九十八萬元に達して豫想以上の增收を示し三月の全支海關收入の三十三パーセントを占めてをり、上海港の全支貿易上に占める優越性は依然失はれず、前年上半期の毎月平均三千七百萬元に比して相當の差はあるが、維新政府成立後は同政府財源の最大財源として加速度的復活進展が期せられてゐる

開灤罷業工人 最後通牒發す

【天津十六日同盟】開灤炭礦局側が新代表の要求を拒絶したに對し開灤罷業工人の態度は依然硬化し、唐山工人俱樂部に於て勞働者大會を開催十五日午前七時新代表連名を以て『二十四時間以內に要求全部を回答せよ、然らざれば最後の手段に出づる』との最後通牒を礦務局に發した、なほ現地に於ては [illegible]

李王、同妃兩殿下 東京驛を御發

【東京電話】李王、同妃兩殿下には十六日午前九時東京驛を御出發あらせられた、來る廿七日御歸京の御豫定である

日當を貯つて 投降兵が貯金

皇軍の正義に感泣 再使役出願者續出

【北京十六日同盟】長期戰に久く敗戰に皇軍の武威と國民政府の惡政を自覺し投降して來る支那兵は日を逐うて益々增加してゐるが我○○部隊では是等投降兵の收容指導に苦心し北京郊外の舊支那兵營に京漢線沿線方面に於ける捕虜並に投降兵を收容指導に當つてゐるが、その中には高桂滋軍の參謀張大佐も加つて居り、我が軍ではこれらの中の傷病者には適當な手當を加へ全治させる一方、日本の軍事教練を施す外道路工事等にも使役し、これには一日平均五十五錢を與へその中三十錢は强制貯金をさせ、これを四ヶ月後の歸鄕旅費又は生業資本とせしめてゐる、既に四ヶ月を過ぎて保釋となり皇軍の正義に感泣しながら歸鄕したもの相當あり、第二回目の保釋を出さんとしてゐる折柄、第一回保釋者中には歸鄕しても家もなく職もなく再び皇軍に使役されんことを願出で來る者も相當あり、我が軍では收容中の成績優良なもの及び再度の使役出願者をして目下匪賊討伐に當らしめてゐるが、この兵營を尋ねた記者に對して、張大佐は「吾々は今度の戰により吾々の誤りであつたことを深く認識したのでこゝに斷然改め過去を清算して大いに日支親善に努力すべきである」と語つてゐた

木戸文相の園公訪問 その結果頗る注目さる

十六日首相、文相重要會談

【東京電話】十七日西下しその歸途西園寺公を興津の坐漁莊に訪問する木戸文相は十六日午後五時荻窪の別邸に近衛首相を訪問病氣見舞旁々長期交戰の新段階に入つた當面の對支問題を中心とする政局並に今後對處すべき政府の方策に關し時餘に亘つて種々隔意なき懇談を遂げたが、その結果首相が先般來各方面より聽取せる意見並に首相の時局の見透しに關する諸點を知ることを得たものと察知される、文相の園公訪問は今後の政局推移の鍵を握るものとして頗る注目される、卽ち木戸文相の園公訪問は首相代理の資格ではないが會見の席上では當然文相より支那問題の現情とこれに關聯する政局の動向は勿論最近における近衛首相の心境に關しても相當突込んだ報告がなされると共に文相自身の時局打開に關する見解や首相の微妙なる腹中の動きに關する文相の批判的意見が併せ述べられるものと思はれ、これに對する老公の意見も吐露され、文相歸京の上近衛首相に傳へられるものと期待されてゐる、木戸文相の微恙も漸く回復して閣議にも出席出來る見込みなので、二十一日以後の政局は議會終了後の硬直狀態を脫するものとして注目さるべきものがある

歐洲政局新轉換期に直面 英、佛、伊三國の外に 獨逸、波蘭も參加

多角的國交調整の氣運昂まる

【ロンドン十五日同盟】英伊協定締結を皮切りとして英佛伊三國間に矢繼ぎばやに多角的國交調整が開始されんとする氣運昂まりつゝあるが、十五日ハバス通信社ロンドン支局の報道によれば、四月下旬開催を豫想されてゐる英佛會談において兩國首腦者間に英佛伊三國の外に、更にドイツ、ポーランドを加へた五ヶ國協定締結の可能性が協議されるのではないかと觀測されてゐる、イギリス政府としては獨墺合邦によつて一旦中止となつた英獨直接交涉の再開を翹望とせぬ氣運が强いが、ヨーロッパの安全保障體勢にドイツの參加することには別段反對してをらず、寧ろこの聯携を通じてドイツを誘致せんとする意圖から積極的に五ヶ國協定に贊意を表するものと期待される、なほ一部では英伊協定の締結によつて、イタリーはベルリン、ローマ樞軸を廢棄するに至らずとも、ドイツの政策に對する無批判的態度を中止するに至るであらうと英佛側に都合のよい觀測を下してゐる

世界の大軍擴

いよ〳〵白熱的軍擴競爭に乘出さんとする折柄、飛行機と軍艦は何う云ふ比、何れが勝つかを、松島海軍中佐が發表された、興味と正義の事讀物、キング五月號で大好評。

臨時閣議

【東京電話】十六日の臨時閣議は午前十一時四十分首相官邸に開かれ近衛首相、杉山陸相、永井遞相を除く各閣僚出席、傷兵保護院關係人事を決定した後、賀屋藏相より來る十九日より首相官邸に貴衆兩院議員代表を招致して貯蓄獎勵に關してその協力を要望する事となつた旨報告諒解を求めて正午散會した

小田氏繰上げ當選

【那覇電話】盛島明長（政）の代議士失格に伴ふ補缺は十六日選擧會において小田榮氏（社大）の繰上當選と決定した

山海關問題解決

フランス側の受諾で

【新京十六日同盟】山海關における不法越境問題に關し十五日滿洲國側よりフランス軍の不法越境問題に關し嚴重抗議をフランス側に提出したが、フランス側も遂に昨夕に至つて駐屯軍司令官シャコニ大佐が天津より山海關に赴き同地滿洲國々境警察隊を訪問して滿洲國の要求を全面的に承認したので、同問題も茲に圓滿解決を告げた

ル大統領が 更に特別教書

【ワシントン十五日同盟】ルーズヴェルト大統領は十四日景氣回復のため總額七十億弗を突破する資金放出の權限を議會に求めたが、更に十五日の定例新聞記者團との會見において次の如く近く議會に特別教書を送り、積極政策遂行のため新たな權限を要求する意向を明かにした

余は近く更に特別教書を議會に送つてトラスト取締强化、その他の措置を求めるつもりである

本庄大將親任式

【東京電話】傷兵保護院總裁に決定した本庄大將の親任式は、十八日午前 [illegible] 同日中に擧行される筈

フランコ軍進擊

【アルカニッツ同盟】人民戰線軍必死の抵抗を排除してフランコ軍は去る三月廿三日遂に要衝アルカニッツ市を占領した（寫眞はアルカニッツへ入つたフランコ軍）

フランコ軍 地中海々岸に進出

【サラゴッサ十五日同盟】フランコ軍の右翼部隊は十五日ヴィナロス占領によつて遂に宿望の地中海岸にフランコ軍旗を樹てサラゴッサの總司令部を歡喜に沸き立たせてゐるが、一方カルンダ、ウアリノ兩將軍指揮のフランコ軍左翼中央兩部隊も、戰勝に乘じアラニズ右翼部隊と呼應して同部隊の確保したヴィナロスに方向を轉じ [illegible] 戰線をひた押しに押し、人民戰線軍はために後退の止むなきに至り地中海岸に於けるフランコの勝利たる地盤獲得によつて全く孤立に陷つた、バルセロナ赤色政權の崩潰は今や目睫の間に迫つた觀がある

厚生省保護院の 課長級內定

【東京電話】厚生省では傷兵保護院新設に伴ひ書記官課長五名、技師課長二名並に本省職業部新設による二課長及び本省官房會計課長の補充に關する書記官及地方部長級の異動を左の如く內定、十八日正式發令されることゝなつた

豫防局優生課長 平井章
任傷兵保護院總務課長
傷兵保護課長 堀田健男
任計畫局計畫課長
宮內省宗秩寮庶務課長（宮內事務官） 高橋敏雄
任計畫局指導課長
社會局技師 中村 [illegible]
任計畫局工營課長
愛知縣學務部長 [illegible]
任業務局業務課長
衛生局指導課長 內藤寬一
任官房會計課長
厚生事務官 池田 [illegible]
任衛生局指導課長
保險院社會保險局監理課長 松原久人
任豫防局優生課長
兵庫縣經濟部長 石井 [illegible]
任職業部監理課長
宮崎縣經濟部長 引田重夫
任職業部紹介課長
富山縣經濟部長 佐伯 [illegible]
任職業部職業課長
保險院事務官 [illegible]
任保險院社會保險局監理課長 [illegible]

天長節奉祝 十八日通牒

事變下に迎へる本年の天長の佳節は聖壽の無疆を祝し奉り、皇室の御隆昌を欽仰し奉ると共に、愈よ國民の忠誠を新たにし擧國一致、堅忍持久、時艱克服を以つて皇運を扶翼し奉り國威を中外に宣揚する國民の覺悟を固めしむる趣旨の下に、左の要項により天長節奉祝を行ふこととなり、本府では十八日官通牒を以つて本府各局長、官房部課長及び各道知事宛通牒を發することゝなつた

一、官廳、學校等に於ては奉拜式又は祝賀式を行ふに當りては特に右趣旨の徹底を圖るに努むること
二、府邑面にありては府邑面民のため神社、祠、學校、公會堂その他適當なる場所に於て祝賀の方法を講じて右趣旨の徹底を圖ること
三、當日午前八時を期して『天長節奉祝の時間』を設け前各號の式典に參列せざる一般國民は各家庭その他夫々の場所に於て宮城遙拜を行ふこと
このため同時刻には汽笛、サーレン、鐘等を用ひ適當なる周知方法を講ずること

大谷拓相 來月渡滿

【東京電話】大谷拓相は今年度より實施する滿洲青少年移民三十ケ年計畫の實行に當り現地視察の目的を以て來月政務の餘暇を見て滿洲國に赴くこととなつた

人

◇時實秋穗氏（岡山市長）十七日午後四時十九分京城發「あかつき」で退城
◇栗原衛平氏（東京大木合名會社鑛業部主任）十六日午後二時四十分京城發「のぞみ」で東上
◇村山道雄氏（財務局稅務課長）十六日午後一時三十五分「あかつき」で歸任

東西南北

岡山市長になつて今日京城を出發する元本社々長時實秋穗氏は讃ではお手のものだが繪畫も仲々なか〳〵の名人。あちらこちらから頼まれてよく描いてやるが、どこへ何を描いてやつたかは大抵忘れてゐる▲先頃或る本屋の主人が訪ねて來て『先達は口繪をどうもありがたう御座いました。本が出來ましたから持つて參りました』と言つたが、この猿はなか〳〵よく出來てゐるさう、ありがたう』といふ挨拶▲時實氏ハテ首をかしげて描いたおぼえがないがといひながら口繪を見ると何と時實氏御自慢の猿殿さんの繪だつた。▲次の詩は同氏の送別會の席上工藤武城氏が即吟したもので同氏は大喜び
[illegible]
遷（鄕岡村明實氏）

證券部 京城黃金町 期米部 仁川本町 吉村 [illegible] 商店

便秘に イチジク浣腸
登錄商標 FIG イチジク印
部內の便秘、急性腸カタル、婦人の頭痛、メマヒ、食慾不進、子供のヒキツケ、發熱疾病の應急手當！
●同種品多數あり……御買求の節はイチジク印のマークに御注目下さい
製造元 イチジク製藥株式會社 東京・大阪
總代理店 株式會社 玉置商店 東京・大阪

朝鮮みやげの御用は 海市商會へ
京城本町 [illegible]

バンポーペン
戰時体制下の文書陣に
いつも舶來品を御使ひの方や
一方國產品に悲嘆された人も
キット滿足されます
全國有名文具店に有り
（見本送呈郵券十錢）
發賣元 株式會社 內田洋行 大阪市東區備後町二
Bampoh Pen

無刺戟性强力 殺菌外傷藥 コロ液
（適應症）外傷、火傷、皮膚病、[illegible] トラホーム咽喉カタル、婦人生殖器カタル、淋病及化膿性諸病
[illegible]
東京市牛込區 [illegible] 丁目 同久津製藥所
@此新聞名記入御申越次第 試供品贈呈

廉低價格・良質優品
支那素麵
各色素麵・タマスダレ
詳細要照會
京義線沙里院驛前
廣興工廠

新案特許 田中式警鐘
堅牢 廉價 最高技術
警鐘半鐘梵鐘佛像 銅像サイレン實用印刷器 特殊合金鑄造美術品 製作
（價額表送呈）
大阪府本町 [illegible] 田中製作所

ダイアド 陽画感光紙
總發賣元 櫻井大二郎商店

腦病神經衰弱…は、どうすれば治るか
土田醫學博士
最新醫學の立場から腦神經疾患の原因、症狀、治療法一切を懸切平易に述べた名著。惱める方の一讀を願ふ。
○慢性腦疾患 ○神經衰弱 ○不眠症 ○頭痛持ち ○ヒステリー ○のぼせ ○めまひ ○心悸亢進 ○記憶力減退 ○思考力減退 ○憂鬱症等に惱む方々 ○頭腦を酷使する職業の方は必讀
無代送呈 今すぐハガキで 東京淺草 [illegible] 土田 [illegible] 研究所へお申込あれ。

社説

配給不圓滑を究明し 斷乎たる態度を以て臨め

未曾有の超大規模の實施に當り、物資の需要は本年度から、更に拍車を加へ急速度に增加の趨勢を辿るは必至とされ、各種重要資材の配給は動もすれば圓滑を缺く憂ひなしとせず、政府も之が供給には綜力調整を期し、物價の動向と共にその推移は特に愼重な態度をもつて臨んできてゐる。半島に於ても、電氣、特殊鋼製鐵、鐵道の建設、水力電源の開發、軍需下請工業の機械化、化學工業の新設等戰時體制恒久化の要求に呼應し各部門共に急速の擴充新設を急いでゐるのであるが、最近之が設備の基礎ともなすべきものゝ供給不足の聲があげられるに至つた。半島の現狀に照らし、試に供給不足に陷つてゐるかは、何は檢討を要するとされてゐたが、本府の調査によるに、一部の物品にあつては供給の不足と云はんより、配給の不圓滑が指摘されてゐるが、その原因するところは、飽くまで究明されねばならぬ。

◇

特に最近不足の聲が瀰漫してゐるのは、工場建設材料の不足である。軍需工場の相踵ぐ擴張新設により、昨年來の需要は詳細なる數字を擧ぐるまでもなく、驚異的のものがある。さりとてそれをもつて直ちに今日の不足を招來せし全的の原因とは見做され難い。卽ちそこには中間に橫はる配給機構の不備乃至は思惑等が直接に或は間接に、より多くの不圓滑作用をなしてゐるのではないかと思はれる。大資本制を背景として取扱はれつゝある物品に特に配給不圓滑の聲が擧げられてゐる實例に徵するも這般の消息が窺はれる。

洋灰に於て然り、木材も亦この聲が擡頭しつゝある。其他の物資も今後斯る事態を惹起せずとは保し難い。物資の需要は、今日の情勢が續く限り更に擴張の一途を辿るのみであつて、之に對する供給の圓滑こそは、長期戰に對應する生產力擴充の根本要件とされねばならぬ。

◇

然るに現在供給不足を叫ばれつゝある原因が奈邊にあるかを仔細に檢討するに、將來の需要增加を見越しての買惜しみ、思惑に由つて來る配給の不圓滑が指摘され、又大聯盟を背景とする機構とも見做さるべき偏頗なる配給等が見受けられることは、甚だ遺憾とするところである。この未曾有の時局に當面しては、國民個々の感情も、一時的の利潤も、大局の前には總べて之を抑制して、あげて國家生產力の擴充に供し、長期戰への體勢を強化確立しなければならぬ。然も半島が、兵站基地としてのみならず、軍需資源の開發供給基地として登場し來りたる現段階に於て、一段とこの感を強くするものであつて、此際當業者が時局を再認し、配給中間機關の重大使命を自覺し、積極的に配給の圓滑に乘出すべきを要求すると共に、政府は斯る筋の跳梁により、不自然なる物價の昂騰を來し、或は生產力の擴充に聊かなりとも支障を來すが如き事態を招來せざる事前に於て、斷乎たる態度をもつて嚴重なる取締をもつて臨むべきである。

英の進出は表面化

蔣介石の重傷と漢口政府（下）

朝鮮銀行調査課 川合彰武

一部潰り、昨日朱首齡が負傷したと報じたが、同盟通信の詳報に依れば首齡の兄の朱子文とのことであつた。茲に訂正して置くが、朱子文は文治派且つ浙江財閥の指導者として蔣夫人以上の地位にあるから昨日の本文には變りはない」

扨て第一の假定に對してであるが蔣が依然執務に差支へないならば事は單に政府及軍人の精神的打擊に止ると觀られんも、蔣は〔…〕であり而も彼は西安事件の際の負傷未だ癒えず不可成起居に不自由であつたのであるから、今後蔣が政務及軍務、殊に軍隊の指揮が執れるかどうかは疑問である。從つて名義上依然中心者たるも實際は誰かゞ代位する、さうなると蔣に依る三位一體的な政治、軍事の最高統力者はなくなり、政務と軍務とは人的關係で分離する、而して戰時下にあれば軍事の衝に當る者、卽ち何應欽か白崇禧かの武力派が汪精衞以下の政務擔當―文治派を凌ぐ結果となり、之は延て漢口政府と軍隊との離叛を生じ、以て所謂漢口政府の自壞を促進するに至るであらう。又假に蔣が病床にあつて指揮、殊に用兵作戰を直接行ふとするも、彼が前線に出られないことは中央軍以下の軍隊の戰術、戰略に影響する所頗る大であらう。さうして蔣亡き後の中國軍が土匪化し、軍の統制に全く破綻を必至とするに至らう。

斯くて蔣の重傷が事實なる限り彼の執務能否は問ふ所に非ず、結果に於て第二の假定と殆ど一にする。と觀られる。と同時に、死藏要人達の策動如何は輕視される

△

蔣が生理的に指揮能力を喪失したとする假定に於ては、漢口政府の全面的崩壞に接近したと斷ぜられる。然し漢口政府內部の對立は蔣の負傷で沈靜狀態にあるが彼一度その實權を他に委ねんか、內部は沸くが如き混亂に陷るであらう。このことは過般開催された六全大會に於て各種の對立意見が行はれ、之を蔣の力で強引的に收拾統一したに徵し察知せられる。蔣は世界的政治家のビッグ・テンの何番目かに當るとか謂はれる人物、殊に支那に於ては一般に民族英雄視し、彼の先驅たる汪精衞の如きですら、彼の前には一介の書生に過ぎないと謂はれた。されば此の獨裁者が居ないとするならば、群雄割據に陷るべきのみだ。

或は抗日の一點に於て蔣亡の地位を去るとするも、各派各派の聯合が可能とも觀られるが、六全大會に於ける文治派の和平論に省みれば、漢口政府要人は必ずしも抗日主戰論の一色に塗潰されて居ない故に、抗日を名としての大同團結は容易ではないだらう、從つて假に表面的に一應舉國一致態勢を崩さないとするも、內部の結束乃至統制は蔣麾下のそれとはその質を異にするは必至だ。斯くて漢口政府の四分五裂が見透しされる

◇

現 今は人を中心とする時代である、就中支那に於ては人間中心の政治であつた。今後は一層さうならざるを得ないが、特に抗日政權に於ては獨裁者が出現せざるを得ないから。而して現漢口政府の崩壞に依り抗日政權が全く瓦解することは希望する所であるが、事態は必ずしもさう容易く情勢にない。そこで親日政府たる臨時政府及維新政府の政治區域外に、漢口政府に代るべき抗日的な政權の出現が見込まれ、此の場合は人間中心にその將來を觀測すべきだと思ふ。

それは特局蔣に代るべき人物如何に歸するが、此の際文治派の政權の成立餘地はないから、武人派の有力者が手耳を執るだらう。然りとするならば生きて居れば白崇禧或は陳誠以外に中心者になり得る者はない。

陳誠は中央軍の首長的地位にありその手腕力量は買ふべきものあるも、蔣介石あつての陳誠だと云ふべく、到底全軍の首領たり得るものでない。されば勢ひ白崇禧が中心者になるだらうか彼は用兵作戰に掛けては蔣介石以上の知謀を有し、過去蔣に對立し西南派の巨頭として存在し來つたことは周知の通りだ

白 が漢口政府の實權を把握するに至るとすれば、漢口政府は形態は依然不變であらうが、周恩來、王明及毛澤東等の共產派は、恐らく別の行動を執るに至るであらう。それは次のやうな結果となると觀測される、卽ち、赤色的政權は陝西、甘肅、寧夏、青海及新疆の各省を地盤として抗日態勢を執り、白を首領とする改組後の現漢口政府は、四川、貴州、雲南、廣西、湖南、江西、廣東、福建、湖北及河南の各省の全部或は一部を地盤に抗日を繼續するであらう而して此の抗日二政權に我國が積極的に軍を進めざる限り、急速に自壞するとは思はれない。

斯樣に蔣の重傷は漢口政府を二分する結果を齎すが、之は數的に止らず質的に抗日政權を強化せしめ、以てその今後を規定すると同時に、支那に於ける國際情勢をも異變に導く、それは先ず抗日赤色政權に對する蘇聯援助の積極化と、蘇聯指導に依る浙江軍のゲリラ戰術の擴大が豫想せられ蘇聯が積極的に我國の消耗を通促するに至るであらう

他方白崇禧政權は英米依存を以て抗日戰を繼續するであらうが、此の政權の持續性は列強援助濃淡如何よりも、浙江財閥の支持如何がキイを爲すと觀られる。蔣と浙江財閥とは不可分關係を餘儀なくする事情にあつたが浙江財閥は白に對して必ずしも蔣に對すると同樣の態度を執るまい。此の點は、白崇禧政權に對し孔祥熙、宋子文、張公權等の財閥代表者の出方如何に繋がる浙江財閥の有力者の多くは香港に避難してゐる現狀であるが、再び江南の地に歸れないことは彼等にとり致命的である、明哲保身術に長けてゐる彼等が、果して克く依然抗日政權に合流を續けるであらうか彼等は英、米の指導如何に依り抗日的政權を見放すこともあり得るが、[illegible]局英國の對支方針が決定力を有つ

斯くて蔣の重傷は漢口政府の分解、蘇聯及英國の表面化を齎し、支那事變が單にそれのみの戰爭に非ざる事實を、愈白日下に曝出するに至らう（完）

英國の極東政策 新展開を見ん

カー大使將に提議か

【東京電】獨墺合邦後の歐羅巴政局の新事態に處し、英國の對伊對獨接近は既にスペイン及び地中海を繞る英伊協定の成立までみて著しく進捗し、一部にはスペインのフランコ政權承認も近く說され傳へられてゐるが、他方英國のかくの如き新外交政策の極東に於ても何等かの新しい動きが展開されるのではないかと觀測される信ずべき筋に達した情報によれば、英國政府はカー駐支大使を通じ事變對處策に關し蔣介石に對して近く重大提議をなすのではないかとのことであり、更にこれと前後して對滿洲國關係についても何等かの態度に出る模樣であると觀測する

それかあらぬか中支現地に於ける最近の英國側の態度は著しく明朗化しつゝありと傳へられてゐるが事變前途にとり英國側のかくの如き轉換は頗る注意を要する

小軍需工業會社の 增資拂込徵收

大會社よりも取扱を緩和

【東京電】事變に伴ふ軍需景氣の勃興增大と併行して公稱資本金五十萬圓以下の小軍需會社の五十萬圓乃至二百萬圓程度の資金調整法に基く增資申請、或はこれ等小軍需會社の工場擴張に伴ふ拂込徵收の許可申請は最近頗る增加しつゝあるが、資金調整委員會はこれ等小軍需會社に對してこゝ當[illegible]る方針である、卽ち同じ軍需會社であつても大會社にあつては之が拂込徵收、或は增資等は金融市場にも重大なる影響を與へるのみならず、その工場擴張に伴ふ資材その他についても相當考慮を拂ふ必要がある從つて徒らに擴大なる計畫はこれを阻止し、擴張を漸少せしめ、或は拂込徵收を延期せしめるといつた方法をとつてゐるしかし小軍需會社に對してはこ[illegible]

支那敗戰の諸要因（下）

米タブリュ・マロリイ

輸送力の不備

兵士、武器、食糧を自由に移動するためには輸送力が何よりも大切である、その輸送力の根本は鐵道である、支那鐵道の現狀はどうであるか？

現狀を考察する前に先づ過去について考へてみると支那鐵道の發展史は大體次の三期に分けることが出來るだらう

第一期 革命から世界大戰まで 支那鐵道の發達期―現在の鐵道の半ば以上は當時に建成したものである

第二期 大戰から一九三三年まで 現狀維持時代、この間は新設もなく廢棄もなかつた

第三期 一九三三年から現在まで 大修理と增設時代、この五年間に二千哩を建設しなほ一千五百哩を建設中であつた

支那の道路は概して東西に發達してゐる、大河が東西に流れてゐるためこれに沿つて發達したからである。故に鐵道はこれを補ふために最初は南北幹線に力を入れたが最近蔣介石は東西線の建設にも努力してゐたやうである。以前は殆ど外國人の經營であつたが、近年に於ては外資を募つて支那自身が經營するやうになつてゐた、外資はドイツ、チェッコスロバキア、フランス、ベルギー等から仰いでゐた、昨年末までの延長は七千五百哩でこれに工事中の線を入れたところで世界各國から見れば鐵道の發達は甚だ遲れた國といはざるを得ないのである

鋪裝道路は一九二〇年頃から力を注いで來たやうである。然して暫らくするうちその效用が國民の間に判つたので中央政府も大努力を續け一九三一年までに全國に三萬一千哩の大道路を建設した

なほ一九三一年中央政府は各省にあつた地方道路を繋く連絡大道路を全國につくつて且又連絡を完全にするため道路局を設けた、この局の努力の結果最近では一萬五千哩の鋪裝道路が出來上つてゐたこれに各地の省道路を加へると約四萬六千哩になつたのである

以上のうち鋪裝の出來てゐるのは大體西支那方面の道路で全體の二十七%に當つてゐる、他は殆んど自然のまゝの道路であるため雨期には泥沼同樣になる、また橋梁の設備も十分でなく自動車旅行をするにも一日に數回渡船に依らねばならぬことがある程である

孫文は嘗つて『支那を強くするためには十萬哩の鐵道と百萬哩の道路が必要だ』と言つたことがある、ところが現在でも上述の如く鐵道は七千五百哩、道路は四萬六千哩よりないのである、兵士、武器、食糧のスピード輸送を第一義とする近代戰に於ては最初から不利な條件だつたと言へるのである

外國よりの收入、支拂には報告の義務あり

國際收支規則發布につき 財務局長談

國際收支調査規則は十六日附官報を以て公布せられたが之により外國より收入を得、又は外國に支拂ひをなす者は本令によつて報告の義務を課せられたので今後之に違反する場合は罰金を課せられる事となるものである、右につき水田財務局長は十六日談話の形式で左の如く發表した

四月 十六日附朝鮮總督府令第七十八號を以て國際收支調査規則が發布せられ卽日施行せらるることになつた、內地に於ても四月八日附大藏省令第二十二號を以て同一內容の規則が公布せられ卽日施行せられて居る此の規則は曩に發布せられた國內資金調査規則と同樣臨時資金調整法第十六條の規定に基き發布せられたものであつて何れも命令の一つである、兩者の異なる所は曩に發布せられた國內資金調査規則は其の名稱の示す如く『國內資金の需給狀況』を調査する爲發布せられたものなるに對し今回の國際收支調査規則は我國と外國との間の資金の移動狀況卽『國際間の資金移動狀況』を調査する爲發布せられたものであるが何れも現下の非常時局に鑑み時局に緊要なる方面の生產力擴充を目標とする國家全體としての資金計畫樹立の爲の基礎資料を整備せんとするものであつて兩者相俟つて資金計畫に關する資料の充實を期し得るのである（中略）

報告 義務者の範圍は各條に規定せる通りであるが、各條に依り報告を爲すべき者は朝鮮に本店を有する會社、朝鮮以外の地域に本店を有する會社の朝鮮營業所、個人は勿論行政官廳等の公法人其の他組合等も所定の收入又は支拂を爲したる總ての者を包含する、朝鮮に本店を有する會社、個人等の營業者であつて本店の外支店の營業所を有する場合は朝鮮內に於ける各營業所の分を本店で取纏め一會社一商店としての合計を報告するのである、この場合は第七條に該當する場合の外朝鮮外の營業所の分に付ては報告を要しない次に收入又は支拂の意義であるが本令に依る收入又は支拂ふべき義務の確定を以て足れりとせず現實に收入又は支拂の事實が伴はなければならないのである現實に收入又は支拂の事實があれば充分であつて例へば外國に於て收入したる場合之を本邦に寄せる爲の送金行爲等は必要

以上 大體本令の趣旨及內容に就て申上げたのであるが本令は曩に述べた樣に臨時資金調整法第十六條の規定に基き發布せられたものであるから報告義務者にして報告を爲さず又は虛僞の報告を爲した場合には同法第十八條の規定に依つて五百圓以下の罰金に處せられるのであるが報告義務者に於かれては罰則の有無に不拘本令發布の趣旨に鑑み誠實なる報告を爲し本調査の目的達成に協力せられん事を切望する次第である

重油濫賣防止

卸賣價格も決めて 五業者の協定は愈よ成立す

重油の販賣協定に就ては既報の通り販賣業者間に協議進行中のところこのほど成立し十五日より實施するに至つた、卽ち重油の販賣は小賣價格のみを協定して昨年九月十六日より實施したが、卸賣値段の協定を行はなかつた關係上値段引下げによる顧客爭奪戰と化し小賣價格は協定價格以下に引下げられてゐたので三菱、朝石、林兼、ライジングサン、旭石油の五社は再三打合せの結果卸小賣兩値段の價格を決定するに至つて、さしもの濫賣戰は解消することゝなつたわけである、卸賣値段の公表は業者に限つてゐるが小賣値段に就て見るに[illegible]（十八リツトル入）につき[illegible]協定價格より約四錢安となつてゐるもの、實際の相場から見れば六錢方の引上げとなつてゐる、協定による各地の價格は次の通り（單位錢）

釜山	一二九	羅[illegible]島	一三一
元山	一三一	西浦	一三六
淸津	一二七	木浦	一三三
群山	一三四	仁川	一二九
鎭南浦	一四二		

北支綜合見本市へ

鮮內よりの出品要項

本府及各道では鮮滿一如の施政方針に則り、鮮滿貿易の進展を一層緊密ならしめ、その積極的振興を圖る一方策として各道生產品の宣傳、紹介並に取引振興に資する方針から七月七日から十日まで三日間大連で開催される滿洲輸入組合聯合會主催第五回北支綜合見本市に參加、之に出陳の見本品、卽賣品並に參加商人の選定方を四月十八日まで同各方面へ左の規定により朝鮮貿易協會宛依賴してきた

一、見本市並に卽賣會場は本府に於て借上げ無償にて使用せしむ但し卽賣會は本府に於て直營す

二、參加者は輸出品又は輸出好望品の生產者又は取扱業者にして將來引續き取引爲し得る見込あるものにして信用確實なる者に限り付府に於いて選定推薦し、四月十五日迄道に通報せられたる右の中より道又は本府に於て國費の補助者を適宜選定の上夫々通知す

三、參加者は同業者の代表たるべき者を以て同一品種に付二人以上の參加者推薦は成るべく之を避くると共に、參加人に對しては唯に本人の利害のみならず他の參加し得ざる同業者の利害をも充分留意せしむること

四、參加者は店主又は已むを得ざるときは取引を爲し得る店員にして開催期間中場內に出張せしむること

但し特別の事由ある場合に限り審査開催地のみの參加をも許可す

五、參加者の國費補助は本見本市終了後交付す

六、運賃、關稅等國費補助を受くべき出品物は參加一人に付き二梱とし出品物は見本品卽賣品に區別し、四月廿五日迄道宛申出られ之が送付期日及送付先は追つて通知す、尙は國費補助以外の出品物も大量に亙らざる限り差支へなきに付き前項に準じ纏め本道宛申出られたし

七、國費補助を受くべき出品物の運賃關稅も一應元拂とし本見本市終了後交付す

以上の如く本府の方針は出品者の選定を嚴重にし將來永續性のある出品者のみを嚴選するもので、出品者自身にあつても利益をはなれて同業者の代表たることの自覺あるもののみを選んでをり、北支市場に於ける鮮產品の獲得、信用を如何に重視してゐるかゞ窺はれる

米果の特割輸送 公文で交渉

米果の特割輸送に就ては、特割の當時鐵道省の希望に依り總督府の鐵道局及農林局が多分の盡力をした行きがかりがあるので、當業者の陳情もあり總督府では公文を以て鐵道省に對し急速なる具體化を懇請すると共に業者に與へぬやう交渉を開始するに決定した

タングステン 漸騰す

鮮產タングステンは鑛物（七十五パーセント）五千圓見當で久しく保合つてゐたが、內地の品不足傾向に伴ひ騰勢であるため必要品の買進みあるため漸く昨年五千三、四百圓を唱へるに至つてゐる、タングステンの增產は本府としても相當力を入れる方針であるが、內地製鍊業の現狀よりして見れば相當の前騰を來すものと見られてゐる

鮮內商議廿ケ所

鮮內における商工會議所は既報十五ヶ所の處最近光州に張り七馬山、城津、羅南、海州、淸津、新義州、咸興、晉州の各地にも設置を見たので之れが全部實現の曉は總數二十會議所に達するわけである、尙は現在十七會議所中本年內において議員の總改選を執行すべき會議所は左の八ヶ所である（括弧內は選舉期日）

鎭南浦（三月卅一日）釜山（七月一日）群山（九月一日）仁川（同）木浦（同）新義州（九月一日）京城（十一月一日）全州（十二月十日）

東拓の滿洲貸出

【奉天支局發】東拓の滿洲に於ける各支店の三月末貸出狀況は前月に比べ三百七十六萬一千圓の增、回收は四十二萬一千圓の增、回收は四萬三千圓で前月に比べ四十九萬九千圓の增となり、殘高は二千四百六十五萬圓で前月に比べ二十八萬二千圓の減となり、總額的にみて緩慢裡に越月してゐる（單位千圓）

◇貸付現在高

	二月	三月
奉天	三、八〇	三、〇〇
大連	八、〇二四	八、九九九
新京	三、二四	三、五五一
哈爾賓	八、四四一	八、五五一
間島	一、一〇七	一、一〇四
計	二四、九五三	二四、七〇〇

齒科醫合格者

過般來施行中であつた齒科醫師試驗第一部合格者は次の如く十六日公告された（受驗番號順）

渡邊忠治、河野國利、津田善正、小松操、大金進、盧東鎭、平剛定知、劉基吉、金壽一、西根金五郎、山下梓雄、朝野常夫、首藤喜久造、執行貞夫、金政雄、尹泳河、岩崎清智夫、梶原信之、廣瀨紀佐雄、白根學、安藏裕、安部賢、齋藤房雄、賀來直人、杉本義夫、酒井次郎、中村正吉、服部能煥、中村義男、伊藤秋彦、稻葉寬

種痘の日割

―十八日―

西氷庫町（西氷庫婦人會館）▲東氷庫町、漢江町（西氷庫小學校）▲梨泰院町（梨泰院小學校）▲昌信町二部（東大門署）▲西崇仁町、昌信町一部（同德女學校）▲弘濟町（弘濟院）▲新營町、付岩町、弘智町（洗劍亭プール）

―十九日―

新井町、鹿入町、賀中町、下水砂町、倉田町、上水砂町（[illegible]學校）▲玄石町、新黃水町（玄石派出所）▲漢南町（漢南駐在所）▲普光町（普光町空地）

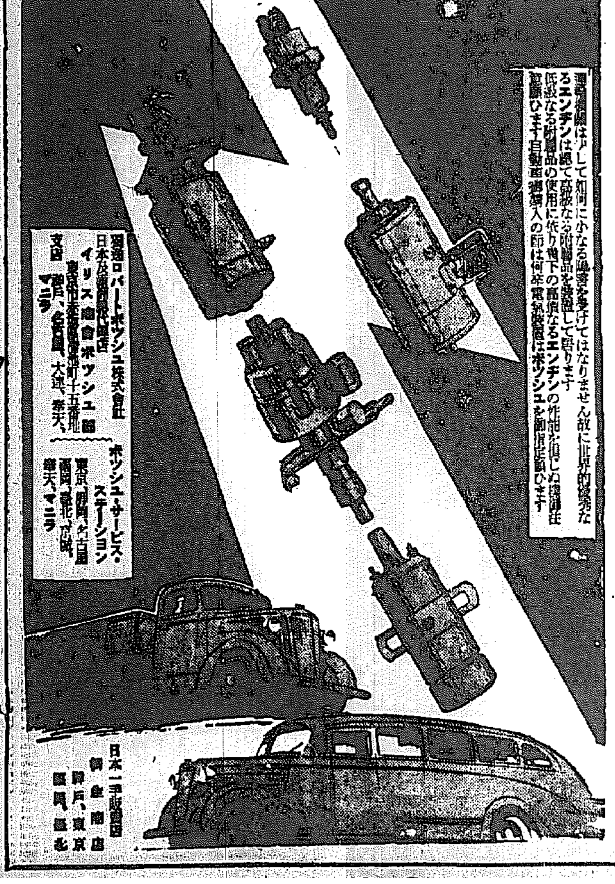

●事務室は居眠り禁物！ノーシンで頭を緊張●

優秀治淋藥 リベール
心配するな惑ふな
ぜひ一ト函を試みよ
大阪市東區南久太郎町 竹村製劑所
各藥店にあり

學校で教科書！
家庭で『講談社の繪本』
親御樣はこれで大安心！可愛いお子樣が、グングン良くなります。御出世なさいます。

カメラ 中古品 取扱
寫眞材料
明治町浪花館筋向東
齋藤安弘商店

眞珠ホーム 「眞珠の効用」
眞珠は古來藥中の至寶として珍重されてゐる、眼科光明藥は天然の眞珠を極めて細微なる粉末として配合調劑した目藥で日々氣持の良いトラホームの顆粒を消散しその滲明、疼痛、流涙や種々の不快症狀を速時に除いて治します。又慢性トラホームの爲角膜に星が入り濁膜が出來て視力障碍を起す角膜パンヌス或はサカマツ毛の發生を防ぎます、其他內眼・夜盲症・風眼等一般眼病の解決にも異色の効驗があります點眼方法は至極容易で大人小兒の別なく何時でも御使用出來ます
一瓶一圓也 三瓶分二圓九十錢 五瓶分四圓半錢（一瓶約七日分）
發賣元 京都市五條大橋西 本家 山本治兵衞

京城實業野球前奏記【六】

陣容全く一新

新人九名【鐵道の巻】

八名の中心勢力を失ひ九名の新鋭に面目を新たにした鐵道軍は…新人を入れ合計十七名の新舊入れ換へ…軍隊行きが多く特に…

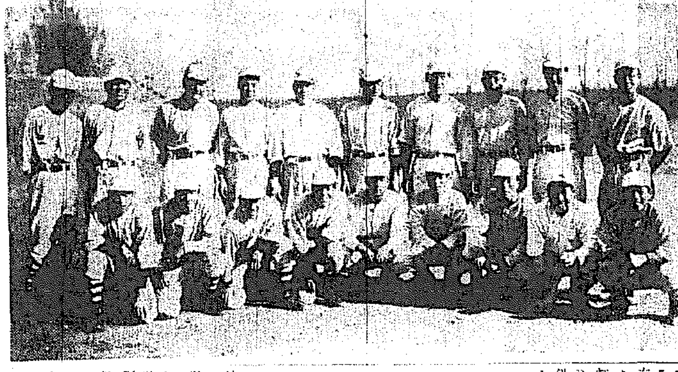

國友の千城を擁出用し…た……

上大根新監督はいふ、チームとしては未だ打撃だが充に角も目鼻が…ことである、永田監督を始め赤井左翼手、清水一壘手、大山中堅手は卒業、入營で…打山中右翼手を先頭に…の金子遊撃手、田代の曾田捕手、伊藤右翼手を送つた、正にチームを失つた形

それでもこの大穴を埋める新人…よこれ等文句より…技手では都市對抗野球で自在の投球に萬腔の涙を揃ました…商出身の前田投手を筆頭から、捕手側では松山高商から佐藤、香川縣志度中學から三枝、大社中學から川上と何れ劣らぬ俊秀を迎へた、內野陣では仁川商業から曾田遊擊手（曾田捕手弟君）大社中學から持田遊擊手二人、外野では宇和島商業からの大石、岡崎商業の星野、西…からの西の三名、總計九名の新人入部である

結局森田主將、東、…、前田のピツチング●スタツフに佐藤、三枝、川上の捕手陣、一壘に栗原、三壘に川下、田中、三壘に若宮、遊擊は持田、曾田、外野は西、星野、酒井、大石、補缺は大根新監督、森田新主將といふ完備の陣容である

◇

次回は各チームの新人列傳
【京實は新陣、の鐵道軍―新列
中央大根新監督】

體協加盟團體 本年度スケヂユール一覽表

今年度朝鮮體育協會加盟團體事業は次の通り決定發表された

陸上競技會

◇四月中旬練習會
◇五月【初旬】京永間驛傳競走大會
【中旬】內地優秀指導員招聘練習會
【下旬】鐵道局對遞信局對抗競技會▲京畿道男子中等學校學年別對抗競技會
◇六月【初旬】朝鮮學生陸上競技會、京城實業團對滿洲學生對抗競技會
【中旬】京畿道女子中等學校對抗競技大會▲城大對九大對抗競技大會
【下旬】朝鮮學生陸上競技對抗選手權大會
◇七月【初旬】一般學生對抗競技大會
【中旬】地方巡回指導會
【下旬】陸上競技指導會
◇八月【初旬】全鮮中等學校陸上競技選手權大會
【下旬】鮮滿對抗選手權大會
【中旬】全日本選手權大會
【下旬】鮮滿對抗競技會（選定）
◇九月【初旬】京畿道選手權大會
【中旬】國際陸議大會（神宮豫選）
【下旬】朝鮮神宮奉讃大會▲京畿道男子中等學校對抗競技大會
◇十月【初旬】體育日
【中旬】朝鮮神宮體育大會
【下旬】學聯神宮選抜記録會
◇十四年二月【中旬】朝鮮十傑發表

水上競技聯盟

◇六月【中旬】早大水上選手招聘競技大會
【下旬】京畿道內女子中等學校水上競技大會
◇七月【初旬】選手練習指導法、競泳、水球、飛込
【中旬】鮮滿對抗水上競技大會朝鮮側豫選
◇八月【初旬】京城府民大會（成年部、少年部）
【下旬】日本中等學校水上競技大會西部地方豫選派遣
【中旬】鮮滿對抗水上競技大會
【下旬】一般體育獎勵
◇九月【中旬】朝鮮神宮奉讃體育水上大會
【下旬】全日本選手權大會選手派遣

排球協會

◇五月【中旬】全鮮一般排球大會
【下旬】京城府內男子中等學校排球聯合試合
◇六月【初旬】全鮮一般排球聯合試合▲全鮮少年排球大會（中等學校三年以下）
【中旬】京城府內男子專門學校排球大會
【下旬】全鮮排球選手權大會（一般男子）兼全日本排球選手權大會朝鮮豫選
◇七月【中旬】全鮮少女排球選手權大會（中等學校三年以下）
【下旬】全鮮男女中等學校排球選手權大會
◇九月【中旬】全鮮男子排球大會（一般、中等）
【下旬】京城府內男子專門學校排球大會
◇十月【初旬】全鮮女子オリンピツク排球大會
【中旬】朝鮮神宮排球大會兼全日本排球選手權大會朝鮮豫選會
【下旬】京城初等學校教員排球大會▲京城老童團排球大會

氷上競技聯盟

◇一月【初旬】朝鮮神宮奉讃氷上大會▲京城氷上ホッケー聯合試合
【中旬】中等學校氷上ホッケー聯合試合▲女子オリンピツク氷上大會
【下旬】鮮滿對抗氷上競技大會

籠球協會

◇四月【中旬】京城男子中等學校聯合試合
◇五月【初旬】一般聯合試合（一部、二部）
【下旬】一般聯合試合（大學、高專、俱樂部）
【下旬】比律賓代表籠球團招聘試合
◇六月【初旬】女子京城聯合試合（全鮮豫選）
◇七月【初旬】全鮮綜合選手權大會
【下旬】全日本綜合選手權豫選
◇八月【初旬】全鮮大會（男子中等學校）
【下旬】全鮮大會（女子の部）
◇九月【初旬】本會主催近畿選手權豫選
◇十月【初旬】本會主催中等教員籠球聯合試合
【中旬】朝鮮神宮奉讃體育大會
◇十一月【初旬】朝鮮學生籠球聯盟聯合試合

卓球協會

◇五月【下旬】全朝鮮教員卓球大會
◇六月【中旬】全朝鮮男子中等學校對抗卓球大會
【下旬】全京城女子中等學校卓球大會
◇七月【下旬】全國都市對抗卓球大會朝鮮豫選
【下旬】全朝鮮卓球選手權大會▲各區豫選
◇八月【初旬】全朝鮮男子選手權大會
【中旬】全朝鮮女子選手權大會▲全朝鮮男子國際式卓球選手權大會▲全朝鮮女子國際式卓球選手權大會
【下旬】全日本女子選抜軍招聘卓球大會
◇九月【初旬】全朝鮮官公署選手權卓球大會（團體、個人）
◇十月【初旬】全朝鮮オリンピツク卓球大會
【中旬】朝鮮神宮奉讃體育大會（男子、女子、男子中等）
◇十一月【下旬】鮮滿對抗卓球大會選手派遣
◇一月【初旬】東部優勝旗爭奪全國學校對抗卓球大會選手派遣

漕艇協會

◇五月【初旬】京城帝國大學漕艇大會
【下旬】鐵道局漕艇大會
◇六月【初旬】京城府漕艇大會
【中旬】遞信局漕艇大會▲全鮮漕艇選手權大會
◇九月【初旬】朝鮮神宮奉讃體育漕艇大會

軟式庭球聯盟

◇五月【初旬】京城府內聯合試合
【中旬】全朝鮮少年庭球大會▲全朝鮮大學高專大會
【下旬】京城女子中等學校聯合試合▲全朝鮮男子中等學校選手權大會第二回安井誠一郎氏寄贈杯爭奪戰
◇六月【初旬】京城實業團庭球聯合試合
【中旬】全朝鮮庭球選手權大會地方豫選會▲全朝鮮女子庭球選手權大會
【下旬】全朝鮮庭球選手權大會
◇七月【初旬】全朝鮮中等學校選手權大會
【中旬】第三回伊勢神宮奉納庭球大會朝鮮代表選手豫選
◇八月【初旬】第三回伊勢神宮大會
【下旬】京城實業團庭球聯合試合
◇九月【下旬】全朝鮮女子庭球大會
◇十月【初旬】京城府體育日庭球大會
◇十一月【初旬】明治神宮奉納庭球大會
【中旬】朝鮮神宮奉讃體育大會
京城府內庭球大會

軟式野球聯盟

◇四月【下旬】春季京城軟式野球優勝大會
◇六月【初旬】全鮮都市對抗軟式野球優勝大會豫選
【中旬】秋季京城軟式野球優勝大會
◇七月【下旬】全鮮都市對抗軟式野球優勝大會中央豫選
◇八月【初旬】全鮮都市對抗軟式野球優勝大會
◇九月【下旬】朝鮮神宮奉讃體育大會京城府豫選
◇十月【初旬】朝鮮神宮奉讃體育大會各道豫選會▲朝鮮神宮奉讃體育大會京畿道豫選
【中旬】朝鮮神宮奉讃體育大會全鮮軟式野球優勝大會

蹴球協會

◇五月【初旬】全鮮都市對抗蹴球選手權大會
◇六月【中旬】全鮮中等蹴球選手權大會
【下旬】大學、高專聯盟戰
◇九月【初旬】慶大、早大、關學三校中一校招聘
◇十月【初旬】朝鮮神宮奉讃體育蹴球大會

重量擧聯盟

◇九月【下旬】第一回全朝鮮學生重量擧大會
◇十月【中旬】朝鮮神宮奉讃體育大會第二回全朝鮮重量擧選手權大會
【下旬】朝鮮體育會主催第十九回綜合競技大會參加
◇十一月【下旬】中央基督教青年會主催第十二回重量擧大會參加豫定

航空聯盟

◇五月【中旬】各團體對抗競技會
◇七月【中旬】明治神宮體育大會滑空飛行競技會朝鮮豫選會
◇八月【初旬】合同練習會
◇十月【中旬】各團體對抗並朝鮮選手權大會兼朝鮮神宮奉讃體育大會

たんせき ぜんそく
感冒せき
百日咳、ハシカ咳
肺患咳諸症
の最優良藥
龍角散
花を貰ふとも 咽喉の保健をおこたるな
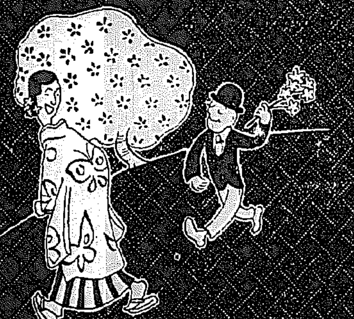
東京市神田區豐島町
本舖 株式會社 藤井得三郎商店
振替東京九一番
電話浪花(67)〇〇八九・一〇二〇・二〇三〇
A13—12

商業登記公告

[illegible]
京城地方法院安城出張所

商業登記公告

[illegible]
京城地方法院春川支廳

商業登記公告

利川西遊株式會社取締役…右昭和拾參年參月貳拾八日登記
京城地方法院利川出張所

法人登記公告

石器金融組合昭和拾參年參月九日從ハ事務所ヲ左記ニ設置ス所在地平安南道大同郡…
右昭和拾參年參月貳拾四日登記
平壤地方法院中和出張所

法人登記公告

文殊金融組合…右昭和拾參年四月九日登記
京城地方法院原州支廳

商業登記公告

株式會社第一銀行支店設置昭和拾參年四月日左ノ地ニ支店ヲ設置ス 京城府永樂町二丁目七番地
右昭和拾參年四月八日登記
京城地方法院水原支廳

商業登記公告

水原釀造株式會社取締役…
右昭和拾參年四月七日登記
京城地方法院水原支廳

商業登記公告

株式會社朝鮮殖産銀行（變更）…
右昭和拾參年參月貳拾六日登記
全州地方法院井邑支廳

法人登記公告

益山金融組合（變更）…
右昭和拾參年四月八日登記
全州地方法院裡里出張所

商業登記公告

合資會社（移轉）…
右昭和拾參年參月貳拾五日登記
海州地方法院谷山出張所

飛躍！飛躍！發展の一途を驀進する

現代 五月號の壯觀

防共樞軸をめぐる世界の外交と

日本の進路

元外務大臣 有田八郎

防共協定成立を轉機として世界の外交は急變した。諸列强は果してどう動くか？その烱眼を以て洞察し日本の進路を暗示せる大文字

▲危機に立つ列强外相の横顔…朵山
▲獨伊に使して正義團の使命を果す 大日本正義團主幹 酒井榮藏
獨・伊兩巨人との會見記＝中野正剛
支那事變に對する米國輿論の動向＝鶴見祐輔
列强海軍の大擴張 海軍大佐 廣瀨彥太
諸列强海軍の狂奔的な擴張の實際が手にとるやうによく分かる、刻下必讀の興味ある讀物！

自主獨往！されど世界の輿論を無視することは出來ない。…
▲防共の戰士二千万回教徒の動き…須田正繼
▲今議會通過の重要法案は何か 岡田俊治
▲橫濱疑獄連坐手記（二氏）

世界に氣を吐く躍進日本の農村工業 江古田三郎
世はまさに工業時代である。之によつて農村的更生護展の一途を辿る數々の實例を證視せよ！

青年の父 田澤義鋪氏に都下大學生が物を訊く會
都下五大學の學生諸君が現下、學生の抱く一切の惱みや懷疑、…を赤裸々におりまぜて、青年の父として全國青年から敬慕を集めてゐる田澤先生に訊へ、教をこうた…

心中を去來するは何？松井大將と語る（唐島基智三）
▲六大學拳鬪論 飛田穗洲

七轉八起とは正にこのこと！之を讀んで驚かぬ人なし!!
近代商戰の花形戰士 川合豐二氏奮鬪傳
…二十五歳にして百萬圓、だが一瞬にして十五六萬の借金を負ふ身となる…

社會時評 阿部眞之助
草思堂隨筆 吉川英治
大學物語 松村介石
スターリンの地位を危ふくする戰慄すべきゲ・ペ・ウの正体 久野豐彥
大英帝國の生死を擔ふシンガポール要塞の暴露 江戶川涉
▲人生勉强旅日記
▲世に出る人々の心構 白石元治郎
▲戰場の將士の軍刀を語る（栗原彥三郎）
フランコ將軍傳 坂部護郎

▲戰爭と國際愛…
▲時の人話題の人（畫報）

時局下の風紀問題を語る大座談會

出席者 內務省警保局事務官 館林三喜男氏 警視廳保安課長 田中榮一氏 … 文藝家 中村武羅夫氏 河崎なつ氏 … 評論家 …
內容 ◆取締方針はどう變つたか ◆ダンスホールの禁止問題 ◆アパートの風紀 ◆なぜ不良學生檢擧をやつたか ◆カフエー、バーはどうか ◆パーマネントの是非 ◆映畫の檢閲について ◆不良學生の實情 ◆女給の風紀 ◆公娼と私娼 ◆ダンスホールの風紀 ◆待合取締 ◆風紀刷新の根本問題

壯觀五月號の全頁を…實物をぜひ一見

日本人として誰も一度は讀んで置くべき書及びその理由

錚々たる顏觸れの小説陣!!
去る日來る日 尾崎士郎
女性神髓（林芙美子）
元祿武士道（川口松太郎）
青春道中（サトウ・ハチロー）
誤解（丹羽文雄）
噛合ひ助ッ人旅（原巖）
拳骨和尚（土師淸二）
◎評判映畫物語「誘拐者」…杉山靜夫

文壇畫壇名家隨筆集
有名教育家短話集
私の好きな女（片岡鐵兵）
人物評傳 北條時宗（加藤咄堂）
何故採めたるか？ペラシユートと神兵隊 二大公判傍聽記 瀨戶口寅雄
壯烈！排日風渦卷く米國で祖國の名譽の爲に拳鬪日支大血戰…貴志達郎

絢爛たる夢の人生 モルガンお雪（長田幹彥）
一世の話題を攫つた絶世の美女の艶麗、數奇の半生史は、この筆者を得て、… 嗚こんな涙に濡れた秘話があらうとは

定價一圓 東京小石川 大日本雄辯會講談社 振替東京三九五

コドモページ

昌慶苑の象クン

昌慶苑でかあいゝおめゝのゾウクンが今きよくげいのおけいこはじめたところです。大きなあしをきちんとそろへて木だいに上手にのります。はたをグル／＼はなにまいてニッポンバンザイをしてゐます。せなかのおぢさんがハイとあひづをすると。コツソリおりてグルリとうんどうじようをひとまはりして「はたふり／＼みなさんによろしく」といひました。

日本の兵隊さんに今こそ恩返しした
雨とふるたまの中に　決死の彈運び張さん

こ れは今度北支那の戰線から歸つて來られた本社の大森特派員が北支那で日夜奮戰してをられる日本の兵隊さんから聞いて來たお話しくましいおはなしです——それは支那の河北省辛店に親子三人樂しく暮してゐた張といふお百姓さんがをりました、しかし支那事變が起つてから張さん達はいち惡い支那の兵隊のためにお家の道具もお金もみなとられて困つて居りました、そこへ我が中島の金部隊の淺川中尉から助けられて張さんは淺川部隊の人夫となりました、日本軍のやさしいなさけにすつか感激した張さんはそれから一生懸命に日本軍のために働きました、して、お仕事の暇々に兵隊さんに日本語をおそはりましたので、日本の兵隊さん達も『張さん／＼』と大變可愛がりました

そ れから何日も何十日も酷しい戰爭が續きました、張さんは重い／＼彈の入つた箱をかついで日本の兵隊さんと一緒に戰爭について行きました、或る日のこと張さんが何時ものやうに彈を運んできましたら突然支那軍の彈は張さんの右の腕にあたつてその時小指がなくなつてしまつたので、これは大變だと淺川部隊長は早速日本の兵隊さんと同じやうに親切に傷の手當をしてあげて、すぐに天津の病院に送り歸し、日本名譽の戰傷者として日本人、支那人といふ差別もなく手厚い看護を受けました

て すから傷の治りも大變早くてすぐにもとの元氣な體になりましたので張さんは『これほどうしても日本の兵隊さんに御恩返しをしなくてはならない、それと一緒に支那の良い人々たちに日本は親切な國だといふことを知らせてやらう』と決心して退院すると長辛店に張さんの歸りを今かくと待つてゐる妻や子供にも逢はずに、すぐに懷しい淺川部隊を追ひかけてまた部隊の人氣者になつて可愛がられながら日本軍のために働いてゐました

と ころがさあ大變です、東源高地の戰爭で命の恩人淺川中尉が彈がなくて非常に困つてゐるといふことを聞いたので『よし、恩返しをするのは今だ』と早速張さんは金部隊長にお願ひして『どうか私に彈藥箱を運ばして下さい』と申出て、勇ましくも彈藥箱を背負へるだけ背負つて敵の迫擊砲や機關銃がピユーン／＼うなりたつてから飛んでくる中を彈がなくたつて困つてゐる日本の兵隊さんの居る第一線目指して出て行きました

さ て第一線にすつかり彈をうち盡して困つてゐる淺川部隊、森部隊の兵隊さん達は今や最後の決心をしてこの上は肉彈の突撃をして皆勇ましくお國のために斬り死にし立派な名譽の戰死をする覺悟をしてゐました、ちようどその時ごした淺川部隊の後の方から『大人、彈多々有』と叫びながら走つて來る一人の支那人がありました、見ると日頃日本の兵隊のためによく働いてくれてゐた張さんではありませんか、淺川部隊の兵隊さん達のよろこびはどんなだつたでせう、早速張さんに『有難う、有難う』とお禮をいひながらもらつた彈で支那の兵隊をさんざんにうちました

張 さんは又今度は支那軍の前方卅米の處まで飛び出してゐる森部隊が淺川部隊の『突こめ！』の命令が今か／＼と待つてゐる處へも彈を運んで、持つて行つてやつたので森部隊の兵隊さん達も大變喜んで支那の兵隊に一齊射擊をしたので、敵の兵隊はバタ／＼と倒れていきました、これを見てゐた張さんは思はず萬歳をさけびました

張 さんは今では金部隊の通譯兼人夫輸送事係の一人二役を喜んで引き受けて毎日元氣に戰地の兵隊さんと仲よく日本のために働きながら皆の兵隊さん達から『張さん、張さん』と可愛がられてゐます

谷川に棲んでゐるザリガニのお話
内地にはめつたにゐません

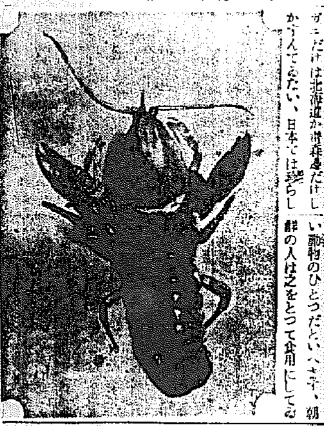

朝鮮 にはザリガニといふ、エビとカニとの間の子のやうな小動物が谷川にゐるのを皆さん御存じですか。姿は御覧の通り、縮々長さ三寸位ですがちよつとイセヱビに似てゐるではありませんか、頭や胸の邊は固角質で、腹部は平らかで背中が丸く、前方に突出してゐるところがまるで競走自動車みたいな流線型でとても可愛いゝんです。朝鮮には何處でも水のきれいな谷川にゐます、内地にはエビやカニの種類は隨分多いのですが、ザリガニだけは北海道か青森あたりにしかすんでゐない、日本では珍らしい動物のひとつだといへます、朝鮮の人は之をとつて食用にしてゐますが、このザリガニは肺臓ヂストマを持つてゐますから生のまゝ食べてはいけません、ヂストマの幼虫がザリガニのからだの中にひそんでゐて、もしそれが口から人の體内に入ると幼虫が肺臓にはいるといふわけです。

◇

皆さ ん遠足のときなど谷川の小石をはぐつてごらんなさい、小さな可愛らしいザリガニの子がはひ出して來ます持つて歸つてかなだらひの中へでも入れて、ちよつとさわつてごらんなさい、たくみにすばしこく後ずさりします、カニは横ばひですが、ザリガニはゐざりがにとでもいふ意味でせうか、その名にそむかず、後ずさりの大の名手です

赤いこ花と一年生
田淵きよ子つくる　野本年一ゑがく

(春) になりました。山にも野にもお庭にもそして可愛い子供たちの上にも春がきました。あたたかいうれしい春が……

む くむくしい毛糸をぬぎすてて着くいお空にひゞく子供たちのまるい歌聲、小鳥も一緒にうたつてゐます。軟く濕つた黒土を小さく破つて芽がふき初めました。フヂボタンの赤い／＼芽やチユーリツプのうすみどりの若芽がうれしさうにお天道様のふところに抱かれてお乳をのみはじめてゐます。杏や桃が美くしいお花の仕度に餘念もありません。惡いいやな冬を通りこしてうれしい／＼春がとう／＼やつて來たのですね。こんなに喜びにみちた春ですのにたつた一人しよんぼりとさびしさうなお顔をしてゐるものがありました。

それは！それは京城花屋のお店にゐる！鉢のまつかなあほひさんなのです。ゼラニユーム。さうもよびますね

母さんは今頃どうしてゐらつしやるかしら？兄さまや姉さまはどこにもらはれて行つたかしらこんな事を次から次へと思ひ返してゐますと何だかさびしい／＼心になつて、大きい涙がポロリとまつ赤なお花をぬらしました。

× × ×

(京) 城の町から大分はなれた大きい花屋さんのうちで樂しく／＼くらしてゐたあほひさんなのです。さうでした、二月の初めでしたらうか。母さんはやさしいお聲で

お前ももう一人前になりだから、いつまでも母さんの側に許りゐてはだめですよ。しつかりしていゝお花をさかせなくてはとおつしやいました。それから間もなくこのあほひさんはとてもよくきれるナイフで切られて砂にさされたのです。痛い！とは思ひましたがすぐにおとなしくしてゐました。

母さんも同じ家にいらつしやるし兄さん姉さんたちと一緒なので安心して砂にさゝれたまゝ時々かけてもらふお水をおいしくいたゞいてゐました。三四日した頃でしたらうか。妙に足の方がムヅムヅして來ました。變だとは思ひながら心の中は何かしらうれしさで一杯なのです。それもその筈だん／＼足の方から根が出て來たのですもの。

あゝこれで私も一人まへになれるのだわと思ふと心の中はまるで風船玉のやうにフワ／＼して來たのです。根がだん／＼出ます。四方に一杯はつたときこのあほひさんはかわいゝ小鉢にうつされたのでした。もう砂の中でお水許りのんでゐては大きいお花をさかせることも出來ないと云ふので木の葉をくさらせたものや、こやしを交ぜた腐葉土の鉢に移されたわけで母さまと鉢を並べてくらしたのもそれからでした。間もなく蕾もつき初めました。或日見慣れないおぢさんが來てヒヤシンスさんやパンジーさんやデージーさんやチユーリツプさんと一緒に無理やり車にのせてガタゴト／＼痛い思ひをしながら漸く來たのがこのお店だつたのです。

× × ×

(お) 母さまとのお別れがどんなに／＼悲しかつたことか。自分より先につれてゆかれた兄さまや姉さま、さうした事が又新らしく思ひ返されてたまらないのでした。どうすることも出來ないあほいさんの悲しいこゝろ。涙にぬれた大きいかわいゝ目をあてもなく本町通りになげてゐました。店があほいさんの目をツト横ぎつたものがありました。それも自分と同じやうな赤い色の帽子でした。よく見るとかわいゝセーラー新らしいランドセル。一年生でせう。またお乳をいぢりたならない女の子でした。アカイハナ！と云つて一寸のぞいたその子は、つと元氣よく行つて了ひました。その時ですあほいさんの目が急にお天道さまのやうに輝きましたのは。

あゝさうだ。あのかわいゝお孃さんももう母さんのふところをと出したのだ。そして一年生ほんとうに元氣のいゝ方。さうだ

私もメソ／＼泣くのは止めやう元氣を出さう。そしてもつともつと大きいまつ赤な花を咲かせてみんなをよろこばせて上げよう

とこんなに愉快なたのしいおもひが勢ひよく湧き出て來ました。花や葉の色つやが急によくなりました。その翌日又大きいお花を新しく咲かせる事が出來ました。

マアー何てきれいなあほいだらう、いき／＼として　ほんとうにいゝお花だ事

さうおつしやりながらどこかのおばさんはあほいさんを買ひましたあほいさんは小母さんの手にゆられながら『この小母さんがいつか見た可愛い女の子のお母様だつたら、そしてあの可愛いお嬢ちやんの側で暮らせたら。どんなに嬉しいかしら。とこんな事をいろいろと考へてゐました。〃お目出度うッさう云つてあほひさんのほつぺをかるく叩いて行つたのにも色のリボンをかけた雅風さんだつた。あほいさんの上にもいよ／＼ほんとうの春がやつて來たのでありました（をわり）

現代流　争霸戰譜

香落　△六段　山北孫三郎
　　　▲五段　梶一郎

九局（圖は前回▲二八角迄の局面）

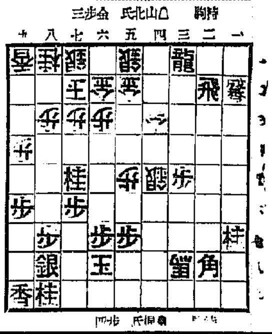

持時間各九時間
消費時間　山北氏 五時間三十九分　梶氏 六時間三十二分

△五六步23　▲同　步15　△二八馬　▲同飛成30　△四六角　▲七七玉　△二八角　▲六五角10　△七四步7　▲四三角　△同　金　▲全桂成2　△同　玉　▲六六步17　△五九角迄にて山北六段の勝

樂觀の結果？　上手見事に押し切る
觀戰記　八段 [illegible] 一郎

此の將棋は序盤仕掛けの岐れに於て、梶氏が敵の逆襲に對し、應接の手段を誤つた爲め、不利を招いてから、棋勢頓みに不調となり好調の山北氏から巧みにつけ入られる結果となつたが、本局山北氏は更に優勢の波に乘つて五六歩と突く、下手はこれを同歩と取る、上手に五七歩成とされ同玉、二八馬、同飛成、四六角、六六玉、二八角成とされては、どうでも敗勢となるし、又譜の如き順でも結局かれる形となつては、敗局を免がれ得ないであらうが、兎も角上手の二八角成に一手の閑を得て、指し手の裏に些かでも報いやうとするのが同氏の肚で、最後迄努力しやうとする氣合ひが、此間の手順に見受けられる

下手の六五角に上手七四歩と突いたは輕手で、これを下手同角なら七三金と上り、先を得て再で攻勢に出やうと云ふのが上手の策戰で、これには梶氏も最早や敗北を覺悟し、四三角成と切つて捨て、四三同金の時、五一龍と正規の手順を運んだ後、潔く投了するつもりであつたらう、蓋し五一龍の時三三角があつては如何ともなし難く六六歩と突いて、投了の機を待つたものか、次ぎの五九角で萬策盡きて敗戰の兵を收めてゐるが、下手が自已に優利な將棋に於て、徒に敗戰を喫したのは、實に意外であると共に、最後迄樂觀し過ぎた結果でなかつたらうかと思はれる

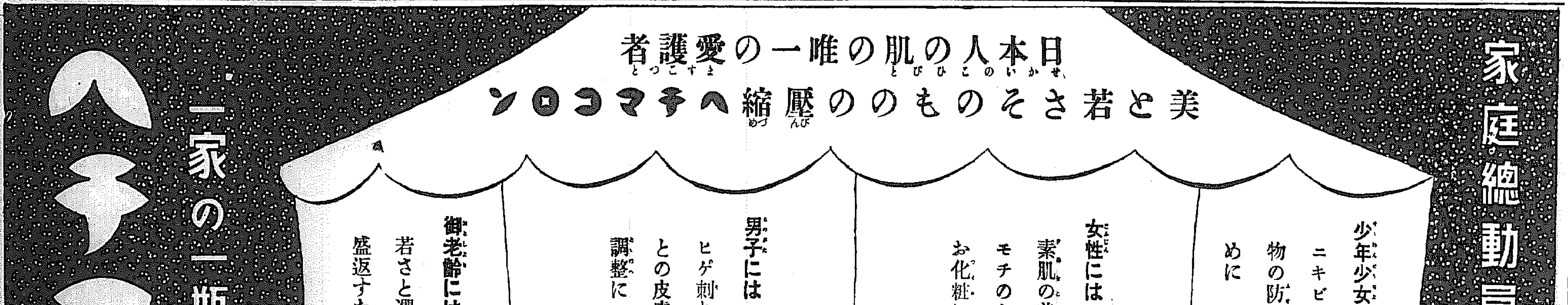

朝鮮郵船定期出帆
◎西鮮航路（命令航路御取扱）
○東京行　關門─名古屋─清水─橫濱寄港
興西丸　新義州二日　鎮南浦四日　仁川六日
興東丸　新義州五月十二日　鎮南浦十四日　仁川十六日
○大阪行
○北部線　博多直航─神戸寄港
廣城丸
廣江丸　新義州十日　鎮南浦十三日　仁川十五日
○南部線　釜山─關門─神戸寄港
廣江丸　新義州十六日　鎮南浦十七日　仁川十九日
仁川　日　群山五月十五日　木浦十六日
仁川　日　群山五月二十日　木浦二十三日
○鹿兒島行　釜山─博多─長崎─三角寄港
錦江丸　仁川十六日　群山　日　木浦　日
○博多直航船　長崎─三角寄港
錦江丸　大連十六日　仁川十六日
○上海・青島行
平安丸
大連急行
鴨緑丸　仁川五月十三日　大連十五日
錦江丸　仁川十三日　鎮南浦十三日　大連十四日
○大連・青島行　新義州─芝罘─口寄港
會寧丸　仁川十七日　鎮南浦十八日
西鮮青島線
釜山丸　仁川十五日　青島十七日
◎北鮮航路
○東京行　釜山─關門─名古屋─
安州丸　清水─橫濱寄港
雄基二十日　清津二十一日　元山二十三日
○急行船（元山ヨリ名古屋直航）
雄基五月三日　清津三日　元山六日
○大阪行　釜山─博多─關門─敦賀
金泉丸　雄基　日　清津　日　元山　日
清津丸　雄基　日　清津　日
榮江丸　雄基　日　城津　日　元山　日
京畿丸　雄基　日　城津　日　元山　日
○新潟行
金剛山丸　元山六日　羅津三日　清津三日　雄基三日
○敦賀行　新潟─舞鶴─定期
慶安丸　雄基　日　城津　日　元山　日
慶安丸　雄基五月　日　城津一七日　元山　日
○浦鹽行
盛京丸　元山五月十日　清津十二日　雄基十三日
○上海・青島行（當分休航）
日本郵船定期出帆
歐州行　香取丸　橫濱四月二十日　神戸四月二十六日　門司四月二十八日
桑港行　秩父丸　橫濱四月　日　神戸四月　日
沙市行　平安丸　橫濱五月　日　神戸五月　日
濠洲行　賀茂丸　門司五月　日　神戸五月　日　長崎五月　日
※日本郵船乘客御申込は弊社に御願致します
朝鮮郵船株式會社　京城府南大門通り五ノ一
代表電話本局(2)四一九五番
釜山支店　火棚組　代表電話(長)四〇一三番
元山支店　海岸通　代表電話(長)一三四番
仁川出張所　港町　電話(長)三五一番
北鮮出張員　清津府北星町
京城代理店　朝鮮運送支店　電話本局(2)五一一一番
仁川代理店　朝鮮商工會社
群山代理店　群山海運會社
木浦代理店　朝鮮運送支店
釜山代理店　大池回漕店
元山代理店　朝鮮運送支店
城津代理店　朝鮮運送支店
清津羅津雄基代理店　國際運輸支店

元扱船仁川出帆
日本海、北海道行　日本海丸　月　日出帆
天海丸　五月　五日出帆
○神戸、大阪行　天海丸　四月十八日出帆
朝海丸　月　日出帆
○大連行　北進丸　月　日出帆
名古屋、橫濱、東京行　▲隆昌丸　月　日出帆
▲印は船客御取扱ひ申上候
右の他各方面行、臨時配船可致候間精々御利用被下度候
仁川府本町四丁目
日鮮海運株式會社　電話五〇・一〇八・五八五番

株式會社朝日組仁川出帆廣告
大阪、東京行　喜寿丸　四月　日
阪神行　柏丸　四月十七日　十八日
辰馬汽船株式會社仁川代理店
仁川府本町四丁目二番地
株式會社朝日組海運部
電話六八二番・九六四番・五二九番

咸南國境五署に宣撫班新設の案
特設警備隊とあひ俟つて硬軟兩樣の完璧陣

【咸興】國境の特殊情勢は從來主力を警備警察に傾注し事抱帶並の文化警察的な施設にまでは及ばなかつた爲に咸南國境住民の時局認識は相當歪曲されてゐる點があり○○○○事件などにもこの傾向を認められ今後積極的な指導を要するにつき過般開催された咸南國境五警察署長會議の意見を參酌し第一線、第二線の五警察署に宣撫班を新設し映畫會、講演會等を頻繁に開催して部民の正常な時局認識を啓蒙すべく計畫中で、所要經費が本府の認可を得られれば咸南國境の警察署には普通警備のためには特設警備隊、文化警察のためには宣撫班と硬軟兩樣の特殊機關が併置される譯で智識を持ち指導の體驗を得せることゝし設立することゝなつた

田作標準田 面職員が共耕

【永同】江原道では管下百七十ケ面に對し各面に一反歩宛の田作標準田を設置させ、郡技術員指導の下に面職員の共同耕作によつて經營することに決定した

溺死者の慰靈塔

【永同】忠州水利組合事務所前の池は呼ばれ、この數年來十餘名の命を奪つたがこれ等死者の靈魂を慰めるべく過般來同組合にては中川組合長以下組合員が協議中のところ愈よ組合河畔高地に溺死者の慰靈塔を建設することに決定し、經費四百圓で着手した

不埒な乞食少年生捕り

【清州】最近乞食少年一人が本町三丁目大成洋服店に現はれ金、食物を乞うたが同洋服店では追つ拂つてしまつた、ところがその乞食少年はそれを恨んで十日再び同洋服店前に現はれ、小石を拾つて店窓に投げつけ大硝子一枚を毀して疾風の如く逃げ去つた、そのために十數間の逃走を續けた同洋服店主、京城育ち高普學校出の錦さんは乞食少年を懲らしめてやらうと十五日朝忠清道で偶然出會つたので有無をいはさず組み伏せ、證據物件として取つて置いた小石二個を添へて警察署へ突き出した

棄代を國防獻金

【永同】報恩郡では昨秋北川灘を除く南北兩面を除く八ケ面から取纏め軍部に獻納したがその代金として此の程旭山警察署より六十一圓四十九錢を郡守宛送金して來たので郡守は直ちに報恩郡軍事後援會を通じてそのまゝ國防獻金した

またも鐵鑛脈
含有量は實に六十%の物凄さ
平壤の郊外で發見

【平壤】鎮山王國平南に又も快ニュース、平原郡江西兩郡の二鐵鑛の發見につゞき今度は平壤北方一里の箕林に鐵鑛脈を發見、鎮山王國平南に再び凱歌が上つた、この鐵鑛は兩郡によれば鑛脈の優良面に幅四五尺、長さ十二尺の露頭が現はれてゐるもので含有率六十乃至七十%と云ふ有望な赤鐵鑛である

から金知事、楊參與官、吉岡內務部長ほか官民有力者多數學校生徒等多數參列の上嚴かに執行された

の鑑不滿の鬱靈で遠來の客が…ばりである

三陟の櫻滿開

【三陟】三陟唯一の名所である竹西樓公園の櫻は今が滿開で夜は美しい雪洞で不夜城を現出し非常な賑ひである、ただ每年花時には汀邊北坪近くは畠湖方面から妓生伴れの花見客が押しかけるのが常であるが今年は非常時局の反映と昨年

清州文廟釋奠

【清州】清州文廟春季釋奠は十五日午前十一時

鐵配給統制組合 清州でも設立

【清州】時局と關聯し建築に土木諸工事に鐵材の使用が制限されてゐるので忠北道でも鐵の配給統制を圖るべく來る二十日、道內鐵工業者を糾集の上鐵配給統制組合を

桃花はゝゑむ……大邱郊外東村

仁川神社祈年祭

【仁川】仁川神社では慣例により十七日午前十時から祈年祭を執行するが今年は神谷內務部長が幣帛供進使として參向することになり十六日來仁、同夜は仁川神社社務所に御前りする

三陟金組長選擧

【三陟】永らく缺員中であつた三陟金融組合長の選擧は來る二十三日の總代會で行ふことになつてゐるが候補者は水產界金永浩氏、旗嶼氏、某新聞支局長金某氏の三人で何れも暗々裡に鎬を削り猛運動をやつてゐる

農振に拍車

【永同】郡內面各面では戰時體制下において

生活改善を期すべく振興會には消費節約貯蓄部と生活改善部を設け、また婦人部を設置し、各部に十名づゝの部員を加へてゐる

理を組織して農村振興運動に大拍車を

木浦中學校新設
期成會で當局に促進陳情
驛前埋築も具體化

【木浦】三大事業期成會評議會は十四日午後一時から府會議室で開催、評議員二十餘名參集し驛前埋築其の他について協議したが埋築及び船車連絡は最早一日も忽がせにすべき問題でないだけに異議なく意見の吐露ありこれが實現に協力一致邁進する事となり更に中學校新設問題も此際取急ぎ解決の要ありとして陳情委員を選び十五日上京、當局に陳情した

忠北の移民
今年に入つてから約千四百人に達す

【清州】忠北道內の耕地は一千五百八十六町九段一畝歩で農家は十四萬四千百六十三戸を算してゐるから一戸當の耕地面積は僅か一畝歩、人口は百萬足らずだが年々數千人宛增加して行くので忠北も耕地から見ると人口超過を來してゐる、そこで道當局では一昨年の大風水害罹災民救濟の施設と併せ新興滿洲國への移民を獎勵してゐるが昨年はじめて試みた集團移民は一千二百九十三人に上り、後から呼び寄せた家族三百八十四人を合せると移民一千六百七十七人の移民を出したことになり、本年に入つてからも既に集團移民が一千百三十七人、自由移民二百五十人、計一千三百八十七人に達してゐるがこれ等移民達は間島省に移住し力強い新天地開拓を續けてゐる

面長室新築費寄附

【永同】槐山郡延豐面…山(？)は延豐面事務所の面長室新築費として去る八日同面長金龍性氏に五百圓の寄附を申出た

學年延長認可

【永同】郡內楊江公立普通學校は從來四年制のところ今回學年延長を認可された

清州消防演習

【清州】消防組春季演習は十五日午前十時過ぎから無心川畔で安田消防組長ほか多數來賓列席裡に盛大に擧行、終つて後援會主催の慰安會が公會堂で開催された

東洋蹄鐵に國旗塔

【永登浦】東洋蹄鐵會社の職員職工は國旗揭揚塔の建設を申合せ五錢以上醵出して建設工事中の處竣工したので十五日午前十時から朝鮮軍獸醫部長外官民多數を招き嚴かな國旗揭揚式を擧行した

黃澗の素人演藝會

【永同】郡內黃澗愛國婦人會員主催の出征軍人家族慰安並に國防獻金を目的とした素人大演藝會は黃澗大神宮の春季大祭日に相當する去る十二、三兩日午後七時から開催し、盛況であつた

忠北道青年團大會

【清州】農村の中堅となつて農村振興運動に重要な役割を演じてゐる青年團員に對し戰時體制下にあつて質實剛健、純眞報國の精神を涵養するため忠北道では全鮮青年團大會に先立ち來る五月八日、清州神社グラウンドで第二回道青年團大會を開催することに決定した、同大會には堤川、丹陽の兩郡から各五十名、その他八ケ郡からは百名宛總計一千名近くの青年團員が集合し、市街行進から始まつて神社參拜後去る十一年に開催した第一回大會行事に準じ行事を擧行、殊に各種陸上競技や吹鐵、爬柄競技、種物及び肥料鑑定等を行つて大いに青年の意氣を高揚すると共に生產報國の實を展開するはず、尚同夜は講演、感想の發表、映寫會を催す計畫である

鴨江の流筏
今年は五十五萬石
初筏は十二日到着

【安東】營林廠鴨綠江材本年度伐採許可數は昨年より三萬石減少の六十二萬石(新湧尺)であるが、このうち流筏豫想高は約五十五萬石と見られ本年度の雪解けが例年外に早かつたため山元から江岸までの運材が思ふやうに運ばず五萬石が流筏可能となつた、しかしこのうちからも水運開始等によつて流筏が支配されるので多少の減少は來すかも知れない、右伐採許可は例年通り採木公司に下附されてゐるが、そのうち將校が讓り受けてゐる數量は十一萬石である、なほ採木公司の今年度初の安東着筏は十二日約五百石到着した

綿絲配給組合の役員

【清州】國家非常時に對處し綿絲の配給統制を圖るべく組織した忠清北道綿絲配給統制組合創立總會は去る九日道產業獎勵館樓上で開催されたが役員は左の通り決定
組合長鄭定錫▲理事朱大光(道？)▲監查趙東五(清州靴下製造組合理事)田辻貞吉(秋風嶺小長)

被害等は激減したが油斷のならぬ匪賊
"量より質へ"次第に統制化
國境警備の重要性いや增す

【新義州】國境で大きな對岸匪賊の現勢は治安の攪亂者である匪賊の現勢は日滿治安工作の飛躍的進捗に伴ひ漸次新政策によつて近年とみに衰へ往時縣林の王者として猖獗をかこつた彼等も最早漸く破滅への道を辿りつゝある、いま國北對岸各縣別にその現勢を一瞥すると(十二年末現在)

長白縣八一▲同接壤地帶一二〇〇▲臨江縣八七▲同接壤地帶五三三▲延吉縣一四五▲同接壤地帶三九三▲安圖縣一九五▲同接壤地帶七八五▲總計二三三九名

で昭和十一年末に對比すると總體的に八百七十八名の減少を示し又その出匪狀況においても十一年の五百三十件に對し昨十二年は百四十五件に減少、更にその被害狀況に至つては殺人、拉致、放火等十一年の五百五十九名に對し十二年は二百四十四名に減少、何れもその減勢を如實に物語つてゐるが併しながら一面その動向並に組織については從來兵匪、土匪、共產匪と明確に區分され各々無統制であつた匪團は漸次思想的傾向を帶び所謂「東北抗日共產軍」なるものの下に漸次統制され、たゞ中國共產黨と緊密な連絡の下に諸部匪賊を大部隊化し且つ近代的裝備を整備して虎視耽々たるものあり、昨今その策動は漸次表面から遠ざかつたが何か嵐の前の無氣味な靜けさとも謂ふべき現狀である、而して此の匪賊の大部隊化、近代的裝備化、赤色化に備へて我が國境警備陣の擴充こそはその危局を未然に防ぐ唯一の途であるとされ、將來これら對岸匪賊の動向は相離

(茂山對岸)安圖(三長對岸)兩地が策源地となる傾向にあり上茂山、三長兩署の重要性は益々加重されて來た、因に從來對岸匪の鮮內來襲は豆滿江結氷期のみのやうに造羅的に考へられてゐるが昨今の實狀によれば寧ろ春から夏にかけて樹木繁茂期も相當激動してゐるので道警察部ではこの繁茂期の警備對策につき愼重な檢討を加へ警備陣の擴充をもつて金城鐵壁を築くべく警備結成の工作を

丸ナ米の品質低下
東西兩取引所で格下を斷行か
丸ナ協會で愼重對策

【鎮南浦】昨年度一部の地方の不作から鮮米の品質低下が問題とされ、東西兩取引所では來る七日の格付改訂期を機會に格下げを斷行すべしといふ議論擡頭し、鮮內業者は少からず狼狽、東京廠を移出先生產業者倒壞並に十三日來南を機會にこれも來南中の吉池本府穀檢監督課長を中心に業者數十名が鑑定に持つ丸ナ協會では急遽これが對策につき愼重協議をとげ協會としての態度決定を急ぎつゝあるが、折しも吉田東京米取理事が鮮米に對する認識を深めて歸任したので現總裁がかけられてゐる、右に關し明賀丸ナ協會理事は語る

丸ナ米の品質向上については道當局からもすでに認められてをり今や業者、穀檢、道當局と三位一體による具體的な改良策も實施されつゝあり、局部的な品質低下を以つて全體の規範とされることは我々としては最大の苦痛とするところである、丸ナ米業者適正はすでに定評あり、格下げは絶對ないものと信じてゐるが、併し問題が生じた上は大いにその恒例發揮に最善の努力をするつもりである

小型帆船時代
船腹不足と運賃の騰貴から
釜山入港船の五割

【釜山】貨客の輸送で船腹不足に惱まされる釜山港三月中の出入船舶は入港五百八十六隻、十五萬八千百七噸、出港五百四十八隻、十二萬五千百卅一噸であるが、此うち小型帆船機帆船の活躍が俄然華々しく入港は三百七隻、三萬六千六百九十噸、出港二百八十隻、二萬五千三百噸が含まれ隻數において五割を占め關釜連絡の輸送量と伯仲の盛況である、之は船腹不足のため內鮮間輸送が運賃騰貴その他の關係から小型船の擡頭を來たした結果であつて事變が終熄するまでこの狀態は續くものと見られる

あと二ケ月で時效の殺人犯滿洲でご用
例の永山市駐在所を襲撃した金泰淵・金澤春の二名

【新義州】あと二ケ月餘で時效になるといふ兇惡殺人强盜犯が平北警察部の活動で捕まつた、平北警察部では去る大正十二年六月二十日夜、義州郡永山市駐在所を襲撃放火掠奪殺人等兇惡の限りを盡した一味平北朔州郡朔州面梨洞金泰淵と同郡九曲面金澤春の兩名が最近滿洲國內に潛伏してゐることを聞き込み同地官憲の協力を求めて捜査中、金泰淵は去る三日鴨江省通河縣で、金澤春は八日三江省通河縣でそれぞれ同地の警察に逮捕され金澤春は身柄引取りに向つた川上警部補により十四日護送されてきた、同人らは當時未逮捕のため起訴中止になり指名手配中のもので來る六月二十日で危く時效になるところだつた

殖產契打合せ會

【永同】忠州金融組合では十七日忠州邑會議室で所屬殖產契の主事

金組總代會

【清州】上黨金融組合では十七日午前十一時から同組合第三十期定時總代會を開催
◇
【永同】忠州金融組合では來る二十三日午前十一時から何武館で定時總代會を開催
◇
【長湍】長湍郡九化金融組合では十四日午後一時から九化小學校で定期總代會を開催、附議事項審議の上左の通り役員を改選した
監事　南相珍、金任振、朴泳鎬▲評議員　許鎬、宋漢容、金炳準、朴衡鎮、朴泳烈、李成九
◇
【陰城】金融組合では十六日午前十一時から公會堂で定時總代會を開催、左の二件を附議する
十二年度末財產目錄、貸借對照表、十二年度事業報告書、剩餘金處分案及び監事の意見書承認、定款一部變更

寂れる花柳街
清州の料理屋に時局の反映歷然

【清州】支那事變勃發以來、清州市內料理屋、カフエー或は飲食店業界は銃後國民の緊張と國家非常時氣分が反映して著しく寂れて來た、警察署當局が事變前十一年七月から昨年三月までと事變發生後の昨年七月から本年三月までの賣上高を調査して見たところ昨年は一般景氣が好轉したにも拘はらず料理屋、カフエー、飲食店はその反對の現象を現はし中でも四流以下よりも一、二流どころが一層打撃を受けてゐる、數字的に示すと十一年七月から十二年三月までの賣上高は料理屋八萬三千五百五十三圓、カフエー一萬八千八百七十四圓、飲食店二萬五千百卅八圓計十二萬七千五百六十五圓であつたが十二年七月から本年三月までは料理屋が七萬六千四百三十九圓で、カフエーが一萬八千三百六十八圓で五百六圓減、飲食店が二萬二千二十一圓で三千百十七圓減、合計が十一萬六千八百二十八圓で一萬七百三十七圓減となつてゐる

大邱に土地會社設立

【大邱】慶尙合同銀行取締役鄭雲用氏は市街地計畫の實施後の大邱の實態に副ふべく資本金百六十萬圓の全額拂込で土地改良株式會社(名稱未定)を創立することに決定し、目下準備中であるが、大邱府秋までには實現される模樣である、同會社は南池町普通學校の敷地(鄭雲用所管內)を始めその他土地三十五萬圓並に合銀株八十餘萬圓朝鮮合同電氣、酒造會社等の現株等を併せた總額百六十萬圓の不動產をもつて土地の買入れ、整理を行ひ住宅を建設して住宅難の緩和をも計るもので、社長は鄭雲用氏、支配人には銀行筋の人を選任するはず

大成小學校 校舍移轉新築

【清州】邑內屈指の資產家で現忠北道會議員である金元根氏が私財を投じて設立した大成尋常小學校は校舍の狹隘と改築の必要に迫られ昨年來移轉新築の計畫を進めてゐたが愈よ移轉敷地も現に官有地となつてゐる邑內壽町地內元鐵病舍跡、現中學校實習地三千八百坪に內定し目下設計中で來る五月金元根氏が私財三萬圓を投じ近代式校舍を新築することになつた、なほ現校舍は同校講堂建築に充てるはず

◆シネマと演劇

飄館【仁川】十五日より三日間(晝夜二回)▲松竹大船超特作　秘頭、御色審議良師、監督宗本英男「沈默愛情」坪井美子、笠智衆、近衛敏明、大山健二、磯野秋雄共演▲ユニヴアーサル特作監督レイ・テイラー「覆面血笑記」バツクジョーンズ主演▲松竹京都特作時代劇監督岩田英二「御赦免船」久松三津枝、中村正太郎、山田甫平主演▲大每國際ニユース▲近日上映松竹大船作品「新家庭暦」桑野通子主演

愛館【仁川】十五日から三日間(晝夜二回)▲日活京都大作池田富保監督「水戶黃門廻國記」山本嘉一、阪東妻三郎、片岡千惠藏主演▲メトロ娛樂映畫「サラトガ」クラーク・ゲーブル、ジーン・ハーロウ主演▲メトロ社作短篇「スペイン舞曲」▲六社、大每ニユース

香ほり良く　洗髪におちの良い

井筒ポマードは
純良植物性にして
榮養素(ヴイタミンA、D)を豐富に
含み整髮と毛髮榮養の二條件を完
全に充たし常にあなたの頭髮に永
遠の美と若さを齎らす

東京本舖　井善

各地藥局・化粧品店・デパートにあります

疲れた時・眠れぬ時に
蜂ブドー酒
食前の一杯……
健康の保護・元氣の素

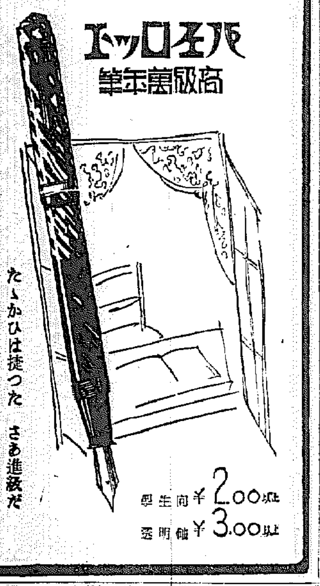

高級萬年筆 パイロット

たゞかひは捷つた さあ進級だ

學生向 ¥2.00以上

透明軸 ¥3.00以上

煙草のむなら

スモカを使へ

スモカは主として喫煙家の歯磨です 故にスモカを使へば歯の黒いヤニがちき取れます そして喫煙家ならずとも誰もの歯を純な白さに輝かします スモカは過度の喫煙から來る口中の荒れ！ 臭ひ！ 食慾の不進！ それを防いで口腔を常に正しい狀態に置きます スモカの粉末には適度の潤ひを與へてあります それは無駄な散亂を防ぐためです 一人一罐の使用量は約一ヶ月强 それ以上の消費は濫費です！

煙草化粧品藥品店にあり定價十五錢

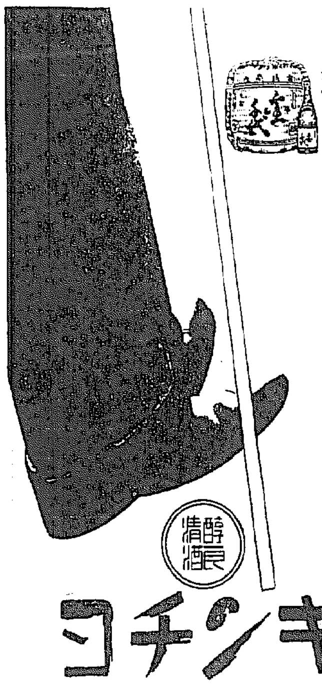

春の道歩み疲れりや酒を召せ

醇良清酒

キンチヨ

齊藤酒造合名會社

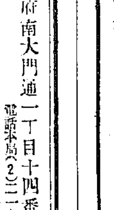

塗りにくい くさ や おできに……

シッカロールパスター

本劑は紫外線照射により高き治療力を賦活したる皮膚新劑にして表皮の新生を促がし分泌を抑制し强き消毒清淨・乾燥等の諸作用により速に症狀を輕快ならしむ

壹圓 一圓 藥店にあり

見本說明書贈呈

東京 神田 大阪 和光堂

P1

毛染界の最高峰

テート

赤毛染 白髪染 美麗に 心地良く 染る

特許 テユーブ入

全國デパート 有名藥店にあり

本舖 名古屋市 中北藥店

代理店 京城府南大門通 新井藥房

本店 京城府南大門通一丁目十四番地 電話本局(2)二一六一番 振替口座京城二一〇五番

株式會社 漢城銀行

頭取 林茂樹

支店 京城南大門、同東大門、同西大門、同本町、麥砂、水原、驪州、大田、永同、大邱、禮山、開城、延安、海州、長湍、平壤、平壤大和町

各眼科病院處方眼鏡責任調製

京城醫專病院眼科 江頭眼科醫院 京城赤十字病院眼科 金井眼科醫院 龍山鐵道病院眼科 荒川眼科醫院 龍山陸軍病院 七川岩永醫院 全鮮各道私立眼科御指定

京城帝國大學御用

大學堂眼鏡店

京城府本町二丁目 電話本局(2)二三七五番 振替京城一一二九番

八眼鏡、双眼鏡 カタログ進呈(要三錢)

平壤府本町六番地 電話九一一六 大學堂眼鏡店支店

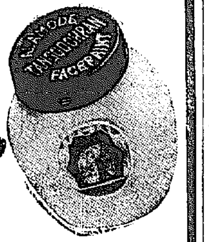

これがスピード化粧への ホントの 近道です！

一つけで獨特の三重美作用が的確に働くから…然も余裕綽々三度の手間が一度に省けるから…正しいスピード化粧で思ひの儘の健康美がわけなく輝くから…です

美と魅力の近代化粧料

タンゴドーラン

どんなお化粧にも増して……

タンゴの美が、一つけで他の化粧料より三倍も永持ちがして、シンから生々と獨特の美しさを輝かせますのは、比類なき三重美作用、即ち

1 クリームとしての若返り榮養分！
2 化粧水としての素晴らしい整肌力！
3 白粉としての明朗潑剌の美粧魅力！

の效果を一品に綜合し、一度のお化粧で最も簡便に最も正しく、最も近代的な美と魅力がお顔にピッタリ調和するからです

あなたの聰明な御愛用を……

お待ちする、この標準スピード化粧はお顔色に合つた七色の御撰擇によつて、あなたの個性美を、どの樣にでも美しく生かし、その上今日の日からお化粧時間の空費をセーブすることが出來ます

TANGODORAN

お顔の色に應じ一層美しくなる七色

一般の御婦人には…肌色
色白い方には…白色
白くない方には…淡紅色
色の着白い方には…早爽色
尖の赤い方には…新鮮色
端的な美容には…明朗色

正價各色一個六〇錢 海外郵送料加算

◎從來の粉白粉のやうに飛散しない新工夫に依つておて召物を汚しません

かんらん日常は勿論・旅行・ハンドバッグ化粧に至極重寶！

ピースパフ 七色 附

固形タンゴドーラン

風島ヤール本舖・株式會社 宇野達之助商會・東京・大阪

投網と釣具

百貨

麻糸製投網五分目二尋十圓…四分目二尋十二圓五十錢…五分目二尋半十四圓

魚釣用續竿十五錢ヨリ各種

霞網二間一圓 霞網三間 三圓

漁具商 京城府永樂町二丁目 吉備商會

電話本局五七五八番 振替京城八九九二番

●家庭を暗くする主婦の頭痛にノーシン●

御申込次第御小賀井定表呈

髪洗ひ

清く黒髪を生かす最高品！

手早やにおちて― 洗ひごゝちよく― くつきりお髪がさえる

花王シャンプー

新興・淡島みどり

日本髪なら一個 少女方洋髪の方は半個で充分 小い容器にドロドロにとき 地肌をもむやうにしてお洗ひ下さい

一個・五錢

東京・花王石鹼株式會社長瀨商會・大阪

商業登記公告

[illegible]

商業登記公告

[illegible]

京城地方法院水原支廳

[illegible]

商業登記公告

[illegible]

京城地方法院春川支廳

方法院井邑支廳

古本から三十萬圓
一本町て旗あげた 安昌德さん

幸運の特等席（九）

人生双六に丁と出って丁と當てた幸運兒列傳もけふで十八目、最後に登場してもらつたのは古本屋のおやぢさんである、塵にまみれた埃くさい古本の向ふ側にだつて、どんな幸運がないとも限らない

◇

京城本町文明堂書店、法被姿も愛想よく客を迎へるのは主人の安昌德さんだ、法被姿こそ金庫の中には卅萬から四十萬の財産がずつしりとつまり店の奧には本町の喧騷を知らぬげな鰯鉢なホームを持つてゐることを知つてゐる者はさう澤山はゐない

◇

鍾路の街に漢書の古本屋に代つて和洋書の古本屋が競ひ立つた時代があつた、この時安さんも資本金三百圓でたつた一人本町側に小さい古本屋を開いた、鍾路側のそれらの古本屋が或は倒れ、或は萎縮依然としてゐるに拘らずたゞ獨り本町側の安さんの古本屋だけが繁昌して三百圓の資本がいまは三十萬圓になつたのだ『本屋の幸運兒ですつて？たゞ私は古本屋の地盤として鍾路のかけりに本町を選んだだけですよ、……いやまだこれからですよ、へ、、、』彼は商賣人らしく笑つてばかりゐる

◇

故郷の平南順川に家族を殘して下宿住ひながら古本屋で今こそ身を立てた彼、恐らく古本屋としては半島屈指の成功者であらう【終】

婚約の男を殘して 美人女中謎の家出
『脅迫されてゐる』と奇怪な手紙

京城三坂通某大會社重役吉田保氏（假名）方の評判美人女中今村綾子さん（二〇）は吉田氏が東京に出張に赴いた去る九日夜の留守中晴着に現金二十圓と着換へ數枚、ハンドバッグに化粧品を詰めたらへ同家の令孃ふね子さん（二三）＝假名＝の絹紬袷、長襦袢、羽織等一纏ひを持つて姿を晦ました、同家で心配してゐるところへ十六日夕咸北吉州の消印のある綾子さんの出した手紙が舞ひ込んだが、便箋五枚に「御主人樣初め皆々樣へ」として

「受け今迄る男に脅迫されて遠いところに來てゐます男は御主人の家から金目のものを盜んで來いと脅かします、私は惡い女です、いろ／＼と御厄介になつた上良男樣（主人の嫡男で婚約した相手）との婚約さへ私の我儘を通してお許し下さいましたが、それさへ今は絶望です、私はもう駄目です、お詫びは死んで致す積りです、恩知らずの私をどうかお許し下さいまし」

とあつた、奇怪な手紙に驚いた吉田氏方ではすぐ龍山署へ出頭搜査を願出た、同署では極秘裡に行方搜査をすると共に綾子さんの謎の家出を解く一方、手紙が物語る覆面の男を追及し彼女をめぐる事件の調査を行つてゐる

家出の足どり

綾子さんは十七の時咸南端川に同じ北部佐敷町から女中見習に來た吉田氏方へ同郷の關係で熊本縣の明朗、賢明の評判娘であつたが、同家の使用人佐枝良夫君（二二）と評判仲となり昨年三坂に移轉した頃より好きならと昭和十三年を結婚期と定め良男君は咸南下咸川に、綾子さんは三年後の結婚を樂しみに働いてゐたもので

奇怪な綾子さんの家出の足取りは京城から平北定州の親戚宅に「一週間ほど泊めて貰ひましたから」と言つて一泊、十四日には突然咸北吉州吉祥金剛田郵所主任の從姉の家に現れ不審がつた從姉から吉田家に電報照會が飛び、綾子さんは同日午後七時の汽車で京城へ送り歸されたまゝで

綾子さんの歸宅に代へての謎の手紙に吉田氏一家は當の結婚期にあつた綾子さんが自殺でもしてはと心配してゐる

常から小說好き 主家の夫人は語る

三坂通り高臺の文化住宅吉田氏方では主人は出張中でよし子夫人が心配顔で語る

「まるつきり謎か探偵小說のやうで分りません、綾子は朗らかで過ぎて感傷を鼻にかける傾向もありどちらかといへば感激に捕り易い性質です、郷里の知人から寶石を持つてお預りしてゐるので躾けは嚴しい位にしてゐます、京城に昨年參りました當時御用聞きが隨分來まして心配でしたので、女中部屋に禁制を貼り付け御用聞きには必要以外絶對口を利いてはならないと申し渡してあります、日頃から俗惡な探偵小說、戀愛小說を耽讀、映畫が好きなのですが京城へ來てからは一度もやつた事がありません、私共夫婦が留守居勝ちなものですから、家の事は一切綾子に任せてあります、このごろ毎日のやうに夜遲くまで手紙を書いてゐたさうですが、良男以外に愛人があつた事は想像出來ません……」

昌慶苑花信
あすあたり三分咲 滿開は廿四日ごろ

染井吉野を魁けとして春に競ふ一目千本の昌慶苑の櫻は、氣候に惠まれて例年より早咲きでボツボツ蕾を破つて艷然たる姿態を行樂の人に微笑みかけ、一足お先の躑躅、連翹の人氣をさらつて廿四日過ぎには滿開の見込みで、李王職では例年通り十九日から二十六日まで夜櫻を一般に公開、餘興としては事變柄時局柄全廢しニュース映畫や教化映畫をこれに代へたので、これこそ誠に喜ばしくはないが

下郡山苑長が夜櫻公開十五年の記念でもあり、投光機を澤山使ひ、なるべく花を明るく見せることに留意して、春塘池を中心とする照明には新機軸を出し花を見るといふ點では決して見劣りはせぬと折紙をつけてゐるので、賑やかな餘興がないだけに家族連れに、詩歌趣味に、むしろ落着いて花を樂しめる筈急に寒波でも押し寄せない限り夜櫻前日の十八日が三分咲、廿二日が五分咲、廿四日が滿開だらうとは植物園のおぢさんの御託宣である

四百萬圓突破
積り積つた半島銃後の赤誠

朝鮮軍愛國部に寄せられた國民銃後の赤誠獻金は十六日現在遂に四百萬圓を突破すること五萬二百八十六圓三十一錢といふ數字を示し軍當局をいたく感激させてゐるがその大半は零細なる獻金の積り積つたものであり延人員にして約一千萬人にも及ぶ半島銃後の熱誠はまことに力強いものがある

その內譯を見ると朝鮮防空器材費が三百七十九萬六千二百三十四圓八十六錢、皇軍慰問金が二十四萬百五十四圓三十九錢、その他一萬三千八百九十七圓六錢となつてゐる

中毒患者はどの位ゐか
昨年の數字

總督府衞生課調査による昭和十二年中全鮮の中毒患者數は男五千五百九十四名、女三千九百七十名そのうち死亡したもの男三百四十三名女三百二名となつてゐる

內譯は食中毒が男三千六百卅九名中百卅七名死亡、女が二千四百四名中二百二十四名死亡で食中毒の總頭患者は腐敗飲食物の患者一千百五十六名で死亡十九名次位は植物類の患者千百三十三名死亡三十七名、第三位は魚介類の患者八百四十二名、死亡十八名などで河豚の中毒が患者二百十五名中七十九名死亡で最高死亡率を示した驚いたことには自殺用に河豚を食つて目的を果した男女が各二人あるまた朝鮮冷麵の中毒が患者五百八名でその中三名は死亡した

百六十六名中七十八名死亡、藥品その他の中毒が男一千九百五十九名中二百六名死亡、女千五

全鮮の傳染病 減少を示す
ヂフテリアのみ增加

昭和十二年中における傳染病患者は總數一萬四千七百十八名で前年の一萬七千八百六十九名に比し三千百五十一人の減少である

これはヂフテリアを除き各部に亘つて減少によるものでこれを病別に見ると

腸チフス五、四一七名▲赤痢四、三二九名▲ヂフテリア二、三六一名▲猩紅熱九三七名▲發疹チフス八九〇名▲パラチフス三八九名▲痘瘡二〇五名▲流腦炎一八九名▲コレラ一名で

右のうち特に注意するのはヂフテリアの增加で昭和五年に比し同十二年は約二割八分の增である道別によれば

京畿の三、〇五二が最も多く全北が最も少い、死者は總數二千七百三十七名で前年に比し五百八十四名の減少を示してゐる

獻金帖

◇京城西大門町一專賣局官舍木下崎太郎氏は二女孝子さんの急逝に際して金六十圓をと、又新堂町一三九定岡益氏は亡母美津さんの遺志に依り金卅圓を、漢江通一一原志摩治氏は長女雅子さんの急逝に際して金百圓をそれ／＼朝鮮防空器材費に獻納した

◇京城觀音町一三三觀音岩普通小學校兒童一同は愛國日に際し零細な醵金を集めて得た金十圓を防空器材費に獻金した

渡航證僞造
入試落第生

十六日早朝京城本町署刑事が黄金町二丁目の路上で擧動不審の少年を誰何すると懷中に渡航證明書を所持してゐるので追及すると、慶北星州郡生れ金相寧（二八）で星州公普を卒業、去る二十二日出郷、京城昭和工科學校の入學試驗を受けたが落第、その後西大門署を訪れ再三渡航證明書を貰はうと運動したが許されず惡心を起して證明書を僞造、警察署長の印鑑があれば許可されるものと紙智にも星州會長の印鑑と渡航證明書を僞造、星州市興文中學校への願書を所持してゐた所內にも印鑑は署長とせず會長としてゐるのに係官一笑

懷中時計、運命の旅六ケ月
めぐりめぐつて持ち主へ

これは奇縁、半年前に盜まれた懷中時計が古物商の店頭から被害者の手に逆戻りした京城大島町八の九小間物屋小川一太郎氏四男龍道局勤務小川正一君（二〇）が昨年十月末龍頭の更衣室で父親譲りのアメリカ製十八金側時計十八型（價格卅圓）を何者かに盜まれ當時龍山署に屆出したが出て來ないものと諦めてゐた所が同家と道一つ隔てた大島町二五古物商久井原猪吉さんとは同郷人の親しさから一太郎さんと大の仲良しで往來してゐたが十六日朝、たま／＼茶飲話の最中店頭にあつた古時計を手にとつてみると、金側のメッキがはげてニッケルだけになつて文字板にヒビの入つてゐる所、裏側が凹んでゐる所など古色蒼然振りが正一君の盜まれたのとソックリなのでコレハ／＼と調べてみたらまぎれもない自分の物と判つた龍山署では被害者のものと判明したからには致し方なく古物商の手を經て半年の長旅を數奇な運命にもまれて元の持主に戻つたわけだ

風呂屋で心臓麻痺

京畿道坡州邑金氏（六七）は數日前から櫻見物に上城して府內阿峴町四九〇の孫の家に滯在中、十六日午後零時ごろ中林町二〇李德松方の蕊風呂に行き心臓麻痺で死亡した

高專合格者（牛島胴保）

◇水原高工（京城第一商業）藤川化學科、文科甲類、木下昇（釜山中學）◇第三高等學校 文科甲類 朴植（慶南）◇北海道帝大豫科 張錫基、趙鎔

バケツに一杯六錢也
◇……京城龍江町に飲料水騷動

物價騰貴の波にもまれる市生活のなかにこれはまた意外な水騷動京城大興町、鹽里町、龍江町方面の居住者は約三千戸一萬五千名、龍江小學校兒童が八百名あるに拘らず、この方面では若干の自家用の井戸や藥水のほかには三十戸位の府の水道設備者があるだけで、飲料水に多大の不便を感ずる實狀にあるが龍江町のある區域では、水道所有者は某家たつた一軒しかなく戸數に比して著しく水不足なので某家から水道を受けなければならぬ狀態にあるがバケツ一杯金六錢といふ目の飛び出るほどの値段がつけられそれでも致し方なく頭を下げて買つてゐたが餘さに向つてこの調子では大變だと十六日代表者が龍山署に出頭水道設置と暴利取締を願出た

コーヒー黨異變
物價騰貴を繞る喫茶街明暗

☆……ギュウ～と唸る物價高の下を潜つて穴のある銀貨の投資が描く都會のオアシス『喫茶店』は小學生の樂書に似たデコレーションで街角や路地の袖間を飾り騷へるほど非聯しいカフエーを壓倒して雨後の筍のやうに簇生、戰時下にも『ブッカ・トーキ』の波は押し寄せることを忘れないで明暗相を描き出してゐる

☆……月收五十圓のサラリーマンを標準にした或るモデルノロヂストの月給消費高集計によると大正時代は世間まで一杯並みであつたが昭和の今日では逆に世間を衣服費と享樂費に繰り込みる傾向を採るを忘れてゐるため國民體位の低下を招いたと慨嘆してゐる、國策『體位の向上』運動に弓を引いてまでも享樂をホロ苦いコーヒーと安價なレコード音樂に置き換へニッカーボッカーやハイヒールは喫茶店歡樂を嗅いでゐる京城で所謂『純喫茶』と稱しベニヤ板にペンキ塗りのモダン洋館がざつと七十軒、エキゾチックな構へ、文字の崖號、洋物のレコードでお客に生活の餘白をサーヴィスしてゐるがこれで精神總動員がバランスを合せるのだから奇遊にならぬ

☆……物價高の波はしかしこゝにも深刻に響きさしこころ喫茶横丁の稼ある明治町、榮町の業者九軒は束になつて取締りの本町署へコーヒー一杯十五錢也を一氣に卅錢値上げの廿錢に許可してくれと陳情反對派にはおかまひなしにボンと廿錢の定價書を與へを斷行、もともと喫茶店は其室組合に加盟、コーヒー一杯最高廿錢までを限度として認可されてゐるので値上げ抑制は出來ず默認の形で十錢、十三錢、十五錢、卅錢とひどく足並の揃はぬ色分になつてゐる

☆……値上げの理由は『原料平均七割（?…!）の騰貴ですかもコーヒー一杯で二時間も席を封じるお客（この防波を壁齒階級といつてゐる）があつては商賣相立ち申しません』といふのであるが長谷川町、明治町一角、本町通りの値上反對派は物價騰貴とはいへ一錢に五錢値上げは亂暴でコーヒー一ポンドの仕入値段はモカ、ヂヤワ、コロンビアなどのミックスで上等物が一圓五六十錢、砂糖、ミルクの値上りはあつても一ポンドから卅八杯——四十杯とれるとしてコーヒー一杯の原價は十錢乃至十一錢と言ふから最高に割ると八錢程度と見て上から、人件費、電氣代、レコード代を組込んで十一錢、賣上げの多い家では一日七、八十圓もあると言ふから損な商賣ではなささうだ

☆……取締りの保安課長では最高を廿錢と限定しゐるため直ちに背を返して罷りならぬとは言へず實情に即し暴利とあれば取締らうと靜觀してゐる、結局組合を結成させ步調を合させる方針らしい、それに値段だけでなく最近に計算係の名義で明朗の近代娘を雇ひ入れサーヴィスをさせてゐるものが多く、これは取締りの約束に違反するのでギロリ怖い目が光り始め『風紀上面白くない』と警告を準備してゐるのでとんだ方向から風が起きさうだ

（寫眞は或る喫茶で）

朝鮮一品 銘酒 朝の花 アサノハナ

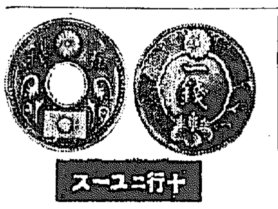

十錢ニユース

新しい貨幣圖案

大藏省ではアルミと錫だけで出來た十錢と五錢、錫を含まず銅と亞鉛だけの一錢補助貨幣を出すことになりその圖案を募集してゐたがこの程當選者を發表した【寫眞は一錢と五錢の新圖案】

航研機の修理成る

【東京電話】昨年十一月關東周廻の途大脚を痛めてから羽田飛行場の格納庫で修理中であつた航研機は各部分の修理漸く成つたので十六日早朝飛行場に引出され小川博士の指導で發動機試驗及び地上試驗を行つた、兩三日中に早速を行期して羽田上空で試驗飛行を行ひ更に立川に空輸の上記錄飛行の壯途につく豫定

待望の同乘飛行

遞信局では昨年半島航空路施設改善のため愛國切手を賣出し、その收益で百名の遊覽飛行同乘者を募集し決したところたまたま支那事變の勃發で同乘飛行は延期されてゐたが、いよ／＼十七日の日曜日午後一時から五十名だけ京城飛行場で同乘させることゝなつた、殘り五十名は二十四日の日曜日に行ふ豫定で通知を受けた者は時間までに飛行場に來て貰ひたいと

松島遊園の大擴張

仁川の松島遊園は、とかく行樂地に惠まれぬ京仁地方の都人士達に郊外の別天地として利用されてゐるが六月一日からは待望の大プールもデビューしボート、釣舟の常設、子供の國の設置など至れり盡せりの娛樂遊戲施設と相俟つて全園を擧けて行樂の殿堂が築き上げられる、なほ上仁川驛から遊園地までは七臺の大型バスを運行、遊客の便に供するはず

日滿支の時間統一
軍では早くも廿日から實施
漸次一般も呼應

【北京十六日同盟】山海關から北支に入る際一時間遲らせた時計の針を來る二十日午前一時（中央標準時）を期し一時間を早めて日滿支とも同標準時間とし廿四時間制が採用されると軍司令部から十六日發表された、これは差當り軍のみに採用されるのであるが諸官廳もこれに倣ふこととなるべく北京中央放送局でも中繼のAK放送も同一時間となり滿鐵もこれを採用して列車發着時間の日滿支單一化が實現され、臨時政府の執務時間は午前九時から十二時、午後二時から五時まで各一時間早め、漸次一般會社商店等の時間もこれに呼應して改めること、なる模樣であり、完全な日滿支時間の提携が實現されるわけである

富士のフイルム ネオパンクロ ネオクローム フジクローム

京城競馬
四日目（十六日）

◇第一ア系新抽（二、〇〇〇）五頭1メイコー（恒任）二分十六秒2チユウユウ（福田）大3ストロング（堀口）二馬身半（單）二十四圓（複）1二十四圓2二十二圓

◇第二抽新（二、〇〇〇）六頭1カゴシマオウスミ（池の平）二分二十四秒2ヒガシコマ（徳永）クビ3マルデン（古賀輝）二馬身半（單）百九十四圓九十錢（複）1四十八圓2三十圓五十錢

◇第三障碍（二、六〇〇）四頭1ロビンマル（後藤）三分十二秒2カツガロン（藤井）一馬身3ラクエン（徳永）五馬身（單）六十八圓五十錢

◇第四抽古（二、〇〇〇）五頭1チクバスパーク（藤井）二分二十秒二2ヒノマルノハタ（堀口）クビ3デアリング（奥村）一馬身半（單）八十七圓（複）1卅九圓2卅六圓

◇第五新呼（二、〇〇〇）三頭1イキンセイ（鈎田）二分十五秒2サイポン（飯西）二馬身半3ワカタケ（大久保）大（單）二十六圓五十錢

◇第六古呼（二、〇〇〇）五頭1ノウブルスピイヤー（大久保）二分十六秒三2ムテキ（恒任）クビ3クイツケロハリユウ（中野）四馬身（單）七十二圓（複）1十九圓五十錢2廿四圓五十錢

◇第七ア系新抽（一、八〇〇）七頭1ミスキング（恒任）二分十三秒2カショウ（川上）二馬身半3ダイニシマ（藤田）五馬身（單）五十七圓（複）1二十九圓2二十五圓

◇第八抽新（一、八〇〇）七頭1アラワシ（藤田）二分十一秒一2マナカ（徳永）二馬身半3ツネカツ（後藤）一馬身半（單）二十四圓（複）1二十一圓2二十四圓五十錢

◇第九抽新時別（二、二〇〇）五頭1ミンユウ（福田）二分三十五秒2カゴシマナゾノ（池ノ平）二馬身3ムツニシキ（平田）半馬身（單）二十五圓五十錢（複）1二十圓五十錢2二十四圓

◇第十抽古（一、八〇〇）九頭1イチフジ（堀口）二分〇六秒一2ナナウラ（徳永）半馬身3ソウノウ（中野）半馬身（單）九十七圓五十錢（複）1三十四圓五十錢2四十三圓九十錢3三十四圓

◇第十一新呼（一、八〇〇）九頭1ハツサカエ（福岡）二分〇三秒2ミスナスタカ（奥村）半馬身3メイカップ（大久保）頭（單）百九十八圓

◇第十二古呼（一、八〇〇）五頭1ナスガロン（福岡）二分〇一秒2ホコサキ（飯西）ハナ3ツミドリ（中野）五馬身（單）五十四圓（複）1二十五圓五十錢2二十二圓五十錢

◇第十三名古（一、八〇〇）五頭1ポリヒメ（古賀武）二分〇二秒2イージ（鈎田）二馬身3キンクワザン（後藤）五馬身（單）三十一圓五十錢（複）1二十一圓2二十二圓 賣上高十二萬四百二十四圓也

京日世界發聲ニユース68報
けふから京城黄金座、浪花館

◇輝く靖國神社臨時大祭、二千六百年祭祝會（東京）◇春の黒潮に乘つて——往く櫻來る櫻（横須賀、神戸）◇遠征英氣力開空し——初の國際蹴球戰（東京）◇時の話題（北京）新聞外交（箱根）御柱（信州御柱山）◇北京日の下故郷を偲ぶ陣中新聞（南京）◇西下した伊太利使節 ◇半島統治の歷史に今ぞ歡喜の一頁—兩制度記念日（京城）

都市對抗蹴球大會（第二日）

全鮮都市對抗蹴球戰第二日は十六日午後零時半から京城運動場で擧行、結果は左の通り

咸南 6—0 光州
平壤 5—0 清津
京城 12—0 鐵原

なほ第三日の（十七日）準決勝戰は午後一時平壤對咸南、三時十五分京城對清州

早大勝つ
對立教戰 6A—1

早立第一回戰は十六日午後二時五十一分から立教先攻に開始早大猛攻十三安打を放つて六A—一で快勝、四時四十一分閉戰した（球審三谷、壘審天知、坪井、角田）

立	000	000	010		1
早	104	000	01A		6A

[illegible]

◇齋藤（本府編輯課）嚴父 十六日午前零時四十五分龍山三二號官舍で逝去、十七日午後一時三十分自宅で告別式

急行列車

☆……十六日正午頃龍山署保安係を訪れた一半島青年が係員をつかまへて、無電放送を開始した

☆……面喰つた係員が說諭をして見ると、黄海道郡生れ洪順玉君（二〇）といふ龍山青年で、京城新橋町鐵道病院育醫部出身

☆……友人の洪季成君（二四）がやはり啞者で鐵道局の工場で働いてゐるから自分も同工場で働きたいから世話して呉れといふ陳情

☆……係員も持てあましの筆談にすつかり屁古たれどうしたものかと首をひねつてゐる

×……『珍名辭典』三菱商事京城支店に松平松平さん、口惡の友人達はマツピラ、マツピラと呼んでゐると

けふの天氣

液銳り（きのふの溫度）最高十度七最低二度一

強壯・強心・疲勞恢復に フローピン錠

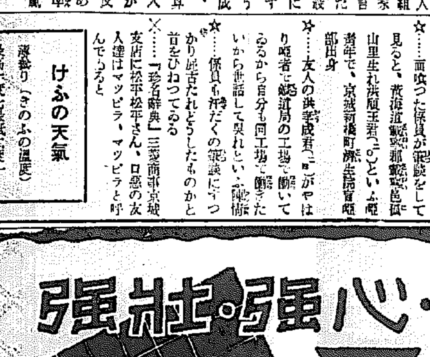

各地藥店にて販賣す
各般の疲勞、殊に初老期の疲勞、病後、産後、執務時の疲勞恢復、スポーツ、行軍時の元氣增強、慢性心臟病、腎臟病、二日醉、船車暈等。
30錠 ￥0.50　50錠 ￥0.75　100錠 ￥1.30
ラヂウム製藥株式會社

皆樣の—— 卸小賣 逸品揃ひ
ネクタイ專門店
ミヨシ
京城本町二 電本七一二五

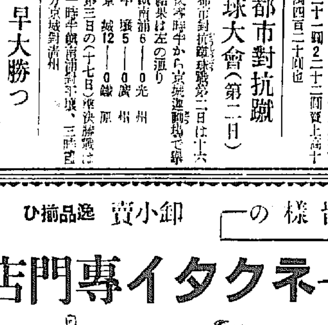

メロディ印 服裝雜貨 メリヤス 現金問屋 大谷商店 大阪市東區本町四丁目

無電通信士 無電通信士として活躍を望む人はハガキで東京豐島區池袋二の九八〇帝國無電通信學校へ申込めば內容見本無代送呈

製圖工 腕一本でスグ就職！できる製圖工となれ！ 製圖に心得あるものは今引張凧の世の中だ！本會の製圖講義で學べ就職の途を拓かれよ ハガキで申込次第「內容見本」無代送呈 東京市豐島區池袋二の九八〇 帝國製圖協會

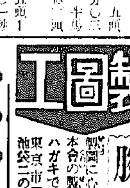

機械工業時代は來る！機械工は今到るところで引張り凧！志望者は來れ！ 非常時だ、世を擧げて機械工業の黄金時代！本會獨特の通信教授に依つて獨學自修すれば短日月に立派な實力がつき容易に就職の途が開かれる今直ぐハガキで申込次第內容見本無代送呈す 東京市豐島區池袋二の九八〇 帝國工業學會

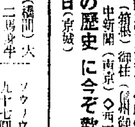

十 基督敎のことは京城新生會に 切手拾四錢郵送下さい、賀川豐彥著『神に依る新生』他數々の冊子を贈呈します 京城府錦町三三 京城新生會 ○執務時間・每日朝十時より夕四時迄 ○土曜日・半日○日曜休み 電光1760

商業登記公告 株式會社朝鮮銀行（社債）第百八拾七回割引債券一、社債ノ總額一五百萬圓…… 全州地方法院德川支廳

花柳病專門 本町一丁目 和田醫院 電本3306
植木醫院 花柳病 皮膚科 泌尿科
花柳病外科 松島病院
京日案內
助手 數名急募集す希望者は履歴書持參の事 和洋御婚禮用衣裳一式取揃へ居ります 明治町二ノ八 ワカバ美粧院
貸家 和洋二階建 住居十八疊八疊・上下四十坪 京城府西大門 電話一一九三番
女中 入用希望の方は本人御來談下さい 南大門上 笑福旅館
和服 裁縫內弟子十四五歳より十七八歳までの方至急募集 本町一ノ五〇 藤原
緣談 四十歳以上四十五六歳までの好配偶求む
上海 中國語學校 五十圓……
恩給 月利七厘……
寫眞 機械……
月給 廿五圓……
電話 商品券……
宅地 ……
特別注文 小店員募集 小學校卒業者數名 京城本町二 村木時計店
帝大生求職 家庭教師其他 申込所 京城帝國大學 電光二四四〇

見果てぬ青春【90】

川口松太郎作　志村立美繪

（藝術座上演映畫化）

批評家（二）

久留米の絣着に、綴り錦の無地の袴を穿いて、色の淺黒い廿三、四歳の青年が、佐山猛だつた。思つたより年が若いので、澄子は拍子拔けがしてしまひ、まじ〳〵と佐山の姿を眺めてゐた。

「澄子さんですか、お手紙を頂いたから伺つたんですが……」

「お待ちして居りました」

さういふ澄子の言葉には、權威な輪らしさがなく、こんな若い人を相手に喧嘩をしても大人氣ないと云ふ氣がして本心にはなれなかつたのだ。

「逢ひたい！云ふ御用事は何たんです」

ニコリともせずに佐山は、

「日曜でお閑めがありますので、簡單にお話をうかゞはせて下さい」

「お忙しければ閑な時に何かつたんですよ、日曜は稽古中ですから日を改めても好うございます、話は簡單にすみませんから……」

年の若さにくらべて、小憎らしい物の云ひ方が澄子の癪にさはつた。流石に佐山も苗鼻をくじかれたやうだつたが、

「どんな事なんです、お話だけ聞かせて下さい」

「それたら、原稿にして社へ廻して下さい、論手は誰でもあなたの批評に抗議を申し込みたいんですの」

「舞踊と音樂へお書きになつた上でやらうぢやありませんか、直譏言にかゝつても仕方がありません」

「あなたを相手に理論を云ひ合へば私が負けるにきまつてゐます、あなたは批評家だから、人の惡口には馴れてゐらつしやる、私はたゞの踊り手ですから議論をさせたらまづいにきまつてゐます」

「議論は、上手下手ぢやありません、道理です、正しい方が勝つにきまつてゐるんです」

「さう云ふ論法たら、あなたは正しい事を云つてはゐらつしやいませんよ」

「それやア立場の相違でせう、僕は少くとも正しい事を書いたと信じてゐる」

「何處が正しくないか、申しませうか」

「云つて下さい、正しからざる事は絶對に書かないと信じてゐます」

澄子の前には、佐山の雜誌が用意してあつた。

「あなたは今度の彌生會は斯う書いてゐるぢやありませんか、金持のお嬢様が、さも面白さうに遊んでゐる、新舞踊でもなければ新邦舞踊でもない、見せられるものは、愚か娘のみだ——とさう書いてありませう」

「それやア書いた、たしかに書きました」

「私は少しもお金持ちぢやありません、御覽の通り、たゞの踊の師匠です、愚か娘かは知れないが、金持ちのお嬢様でない事はたしかです」

「さうですか」

「ごらんになつたら判るでせう、こんな所にこんな借家をして、間に合せの稽古舞臺で、親子三人がやつと生活をしてゐるにすぎない身の上です、金持ちのお嬢様とは見當が違ひすぎるぢやありませんか」

「金持ちの娘でないとすると、あなたはいよ〳〵馬鹿だ」

「何ですつて……」

ラヂオ 十七日（日）

第一放送

朝の部

午前六・二五 ニュース
六・三〇（東）春の小鳥
七・〇〇（東）時報
七・〇一（東）修養講話 日々の生活と修養 東洋大學々長 大倉邦彦
七・二〇（城）ラヂオ體操
七・四〇 今日の天氣見込
九・二〇（城）氣象通報
九・三〇（東）うたのおけいこ 〃春の歌〃（二）林柳波作詞・草川信作曲 ダン道子
一〇・〇〇 休止
一〇・二〇（東）自治制發布五十周年記念式典實況―宮城前より中繼―
一一・一〇（大）海外市況

晝の部

正午（東）時報
〇・二〇（東）野球試合實況―明治神宮外苑野球場より中繼―東京大學野球聯盟リーグ戰
◎備考 野球なき場合は左記△印中繼
〇・三〇 ニュース
△一・〇〇 滿洲より（ハルビン） 小管絃樂（一）ニムフとファン（二）ロマンス作品五番（三）陽氣な子供（四）あの日あの時（ワルツ） MTFYサロンオーケストラ
△一・二〇（東）青年落語の午後
一、ぬけうら 春風亭柳條
二、櫻の精 桂米丸
三、慰問袋 柳家小三治
四、水道ゴム屋 桂右女助
二・二〇（城）春季競馬實況（第二接戰・京城・平壤）―京城新設町競馬場より中繼―『昌德宮御賞典競走』
二・四〇（東）春の和樂
一、詩吟 中山恒識
（イ）芳野懷古（ロ）舟至由良港（ハ）田獵作（ニ）櫻花詞
二、琵琶 盲の傳令 原田操子
三、長唄 老松 唄 白井ちう 三味線 杵屋たね 同 杵屋六富美
四・〇〇 ニュース（氣象通報・釜山・濟州）

夜の部

六・〇〇（東）世界名作童話アルバム（第一回）〃青い鳥〃 テアトル・ピッコロ
六・二五（東）講演
一、自治制發布五十周年に際して 内務大臣 末次信正
二、自治制發布五十周年の盛儀を迎へて 自治制發布五十周年記念會々長 東京市長 小橋一太
七・〇〇 ニュース・天氣見込
七・二〇（東）日曜特輯ニュース
演藝 らくびす長屋 JOAK文藝部原案 小崎政房脚色 語り手 杉狂兒 歌ひ手 松原操 三味線 山田道夫 田部笑山 高橋由子 伴奏 東京放送管絃樂團 演出 JOAK文藝部
八・〇〇（東）俗曲
一、正調博多節 二、儂葛さん 三、伊那節 四、八重ひとへ 五、白頭山節―植田國境子作曲 六、ヘットセ節
唄 小梅 三味線 喜美榮 同 豐吉 囃子 望月計中
八・二〇（大）ラヂオドラマ（懸賞放送文藝入選作品）〃家計簿〃 配役 母 三好榮子 幸子 高宮町子 芳雄 安田利一 他
八・五〇（東）浪花節 〃小金井小次郎〃 木村忠衛
九・二〇（東）時報・ニュース・ニュース解說・氣象通報 明日の暦・翌日の番組・地方へのニュース

第二放送

正午 洋樂
午後〇・四五 蹴球試合實況―京城運動場より中繼―
六・〇〇 幼兒童話 金相德・他
六・二五 修養講話 李東熙
七・三〇 唱劇調 宋萬甲
八・〇〇 歌謠曲 劉鍾燮
八・三〇 ラヂオ小說 金蓮實
九・〇〇 京畿立唱（京城）金泰運 西道歌謠（平壤）金春紅

あすのきゝもの 十八日（月）

正午（東）時報につゞき（東）和洋合奏 ミクニ和洋合奏團 指揮 岡村鄕吉
三・〇〇（城）家庭講座 戰時體制の下に於ける我々の榮養 京城醫學專門學校敎授 醫學博士 廣川幸三郎
六・〇〇（城）琵琶（京城・釜山）寺田蕉作詞 橘旭翁作曲 あゝ忠犬『櫻號』 江藤旭佳
六・〇〇 マンドリン合奏（平壤）
六・〇〇（東）童謠と唱歌（淸津）
七・四〇（東）講演
八・二〇（東）管絃樂
八・五〇（東）物語『ジョン萬次郎漂流記』 德川夢聲

青年落語の午後

【午後一時二〇分】

午後一時二十分から二時四十分まで 青年落語の午後 として落語界の若手の腕達者を四名並べて放送することゝなつた、柳條、米丸は藝術協會所屬の新進、小三治は落語協會に屬し右女助に元睦會の新進で現在東寶第一會派に屬してゐる

一、ぬけうら　春風亭柳條

或る長屋の路地が近道になるので、用も無い人が通つてドブ板が痛んで仕方が無い、そこで何とか人が通らぬ樣にする工風は無いかと、長屋中の人を集めて相談するがドレもコレもロクな智惠は出さぬ。結局先生の言ひ出した『此の路地に猛犬あり』といふ看板を表へ出すのが名案といふことになつて、若し人が來たら犬の鳴聲の上手な大工の吉さんが犬の眞似をすることになる。大工の吉さんは大家さんの家へガン張つて、人が來る度にワン〳〵と吠える。其の中に吉さん御馳走された泡盛にすつかり醉つぱらつてニャーゴなどゝやり出す、大家さん怒つて『困るぢやないか』といふと何をとばかり大家を打つて仕舞ふ何を亂暴するといふと『ワン力だ』

二、櫻の精　桂米丸

開店二十五週年の祝ひをやらうと云ふことになり餘興として旦那が常磐津を語ることとなり素人藝術としては客があきるから所作にしやうと『關の扉』を語ることゝなる。一番番頭が關兵衛で若い番頭が墨染をやることゝなる。當日となつて墨染が飲みすぎてフラフラと櫻の木蔭から現れる。その姿に一寸味があるといふので客が一齊にほめる『ようスミゾメ！』『日本一！』『櫻の精！』そこで墨染あけて『いゝえ酒のせいです』

三、慰問袋　柳家小三治

例によつて評判の貧乏長屋或日のこと大家さんが皆に集まつてくれといふ、皆、やれ家賃の催促だらうとか、お婆さんが亡くなつたのだらう『何しろあの婆さん大へんためこんでゐたから、まア皆さんにも形見分けとして千兩差上げますなんてことぢやないか』などうまいことであつたが、行つてみると長屋中で一つ十錢宛出しあつて戰地へ慰問袋を送らうといふ相談『ついては一番いゝ智惠を出して趣向のうまい人に一圓の懸賞を出さうぢやないか』と大家さんの話なので皆大いに乘氣込んでいろいろと持參に及ぶ『藤さんお前には何だね』『あたしは勝栗です』『エライ勝栗とは緣起がいゝ』と一圓の賞金は藤さんが貰ふ、みんなが何か寄れといふと『私はこれを獻金します』益々エライと一同がほめると『ヘンこれもみんなクリのためでございます』

四、水道のゴム屋　桂右女助

水道のゴムを賣つて歩く小僧がある。て輕なみに賣つて歩くうちつん〳〵のお婆さんとかヒステリーの奧さんとかいろいろ難物に出くわし、最後に飛びこんだのが浪花節狂の家『今日は水道のゴムは如何』へおとづる藝の玄關先立つてゐると、目つきのよくない人相の惡いこれした一人の小僧年の頃なら十二三は近頃よくはやる空巢ねらひか下駄泥棒か『冗談いつちやいけませんや、私は水道のゴム屋ですよ』『なんだ水道のゴム屋だ？お前かうやつて毎日歩いてゐてもそれ〳〵みんな繩張りがあるだらうな繩張りといへば荒神山、サア』と一席始める『親方うまいですな』『そんなにうまいか、よしその兄が氣に入つた』『買つて吳れますか？』『へおれんとこでは用がない』『飛んでもない 家へ來ちやつた』と飛び込むとその次へ入つた家が今おかみさんがお產をする所『サヽ早く產婆の家へ使ひに行つて吳れ』とさん〳〵使ひ走りをさせられる、ゴム屋うんざりして『そんなに使はれちや私はノビちやいますよ』『さうだらう、ゴムは伸びるものだ』

浪花節

小金井小次郎

【后八・五〇】木村忠衛

天保十一年三月、二塚村觀現泉山で小川幸造八軒衆次の一家を向ふに廻して血の雨を降らした小金井小次郎は、草津にのがれて、假の湯治をしてゐたが、母親の身を案じて再び草津を後にした。罪狀を持つ身とて、道中をはゞかりながら船橋にまでさしかゝつた時、有名な船橋大神宮の前で、一人の老人が熱心に祈願してゐるのに會つた、聞くともなしに聞けば、小次郎親分が安泰で世に出られる樣にとの願掛け、不思議に思つてそれとなく尋ねると、その老人は上總國木更津在の百姓新兵衛といひ妻の病氣のために一人娘のおせきといふのが身賣りをして藝妓をつくしたが、効なく不歸の客となつた、病つかれで新兵衛も病の床についたが、折よく娘がふりの客にすくはれて老父の面倒をみる事が出來たが、その恩人こそ小金井の親分であつたと打明ける、新兵衛から小次郎は母親が吾が子の身の上を氣づかふ樣子をきゝ、親の愛にうたれて、自分の素性を名のり、新兵衛の計ひで、無事、上總木更津に落ちのびるといふ一席

ラヂオドラマ 家計簿

梅本重信作【后八時二〇分】三好榮子外

父は社用で出張、娘の幸子も長男芳雄もまだ歸つて來ない淋しい或る夜、やつと一日の雜用から解放されて母は家計簿を記けやうとするがをとゝひから何にも記いてゐない、私が記けますと云ひ出した幸子の三日坊主のせいである。母は獻立、出來事、買物などを思ひ出して記けながら三十年間母親としての喜び、苦勞、誇り、他愛ない親馬鹿などを反芻するのやうに縱々と手繰出す、商科の學生である芳雄のことが氣にかゝる、机の抽出しを明けると喫茶店の燐寸が數山出て來る、カフエーのがないかと探して見るが大衆食堂、麻雀クラブ、玉突やなどので、カフエーのは見當らなかつた、ホッとした母には純喫茶と喫茶の區別がはつきり判らなかつた。最近緣談のあつた幸子については『從順の中に幸福を見出してくれるやうに』と自分の過去を省みてひたすらに願ふのだつた。春のスエターを買ひに行つた芳雄も娘もなかなか歸つて來ない、火鉢の火に溫まつた部屋で疲れた母は、いつか橫になつて……種々の妄想、取越苦勞が最惡の場面を描いて母に襲ひかゝつて來る。ハッと目を醒ますと起してゐたのはいつもの優しい二人であつた。惡く想像し過ぎたことに自責を感じた母は明るい心で幸福な現實へ呼び戻される

京日特選棋譜（14）

八段 高部道平
三子 二段 衣川義雄

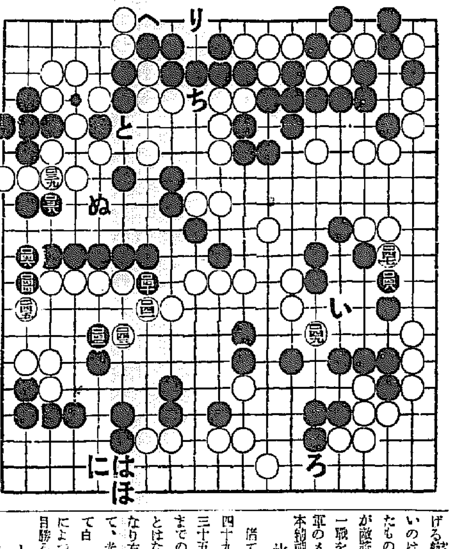

黒百三十八以下白百四十九迄

勝利敗理は明日　覆面道人

繁榮が敗戰聲明

本日は黒拔出し、白勝決定の段即ち黒百三十八以下百四十六と活

だが、次で以下白百四十九に黒（い）なら、白（ろ）と……白が渡つて渡らなくても、黒に開拓餘地の餘い、繁榮都市は白に多大、とあつたわけで、白の繁榮が黒敗聲明である

白帆は安全

なほ白百四十九に黒（ろ）の左なら、白（は）、黒（に）、白（ほ）と、その白（ほ）が白帆を揚げる航海安全。これを黒が打たないのは、謂はば白方に敬意を表したもの、湖水渡りの明智左馬之助が敵將に國寶を渡してから最後の一戰を試みた昔話の類で、支那軍のメチャメチャ破壞でなくて日本精神の發露である。

此處で四目

偖て、黒地より白地が優る白百四十九の時は、左上隅の白地が三十五目位。また上面より右上隅までの黒地は、黒（へ）白（と）とはなるが、白（ち）黒（り）となり右上隅方面に未定の所もあつて、先づ黒地は二十八目位。そして白（ぬ）を、要するに白の隊分によつて黒地は三目。で、白地四目勝る……。

十目の客觀

その白地四目を、白百四十九に黒（い）と假想した黒地と差引解消。更に左下隅の黒地と、それに隣接する下邊より右下隅の白地二ケ所と同數と見做せば、即ち右側だけが白地の繁榮、それに白が先手だから、黒十目の敗數は十目の客觀に『明聽』な大勢。

さて黒は三子置いて何故敗けたか、明日がその總評である。

サンエッチ H.H.H. 靴クリーム
靴を丈夫にする

皮膚泌尿花柳病
醫學博士 渡邊晋
京城黄金町入口 日本生命裏
診療 正午から六時半まで 日曜・祭日は正午から三時

中西テント
京城府 中西テント

てんかん ヒキツケ 腦貧血
惱みの人に與ふ
實驗療法の效目
本病は所謂はずヒキツケ卒倒し、顏色蒼白に危い恥しい病氣ですから、色々遣はず原因から究めて治されよ 本病の實驗療法で古くから名高い宮吉家は、不幸な病人のため詳細の療法文獻並生命を發表し、秘密に進呈しますが本療法の實驗治癒者から無數の感謝狀があります。京城日報讀者は安心して和歌山市片岡町（城の南）藥劑師宮吉榮作家又は神戸市山本通五丁目武籐醫院東京宮吉宛、至急ハガキで申込れよ
いなで治る

不動產の管理引受
土地、家屋の合理的管理は
信用と組織と機能の完備せる弊社を御利用下さい
一、家賃、地料の取立が確實なる事 一、管理料が合理的に低廉なる事 一、租稅公課其の他一切の事項の代辦處理する事
京城府長谷川町一一二番地（電話本局二一二九番）
京城不動產株式會社

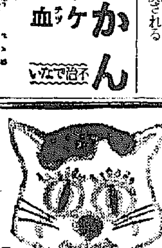
有名食料品店ニアリ
羽東ソース
値効の如何？
育て召され 味を生する 生さぬも
北內閣?指定

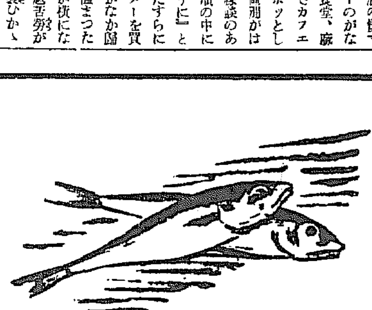
よい調味料で
材料を生かす
御料理のコツ
フジチユウ醬油

ノーシン で護れ！頭腦も 戰時体制

大阪商船出帆
北鮮門司阪神行 正午後 北鮮優秀船 羅津前日發 滿洲 內鮮 清津正午翌々日正午
永興丸 四月十六日 東興丸 四月廿日 洛東丸 四月廿五日
北鮮經由大阪行 武昌丸 四月廿九日頃 淸津發
淸津、雄基、城津、興南 博多、長崎、鹿兒島、基隆 高雄行
大連內地直行 日滿連絡每日發 朝鐵・滿鐵主要驛ニ於テ船車連絡切符發賣
大連發 午前十一時門司發 大連 門司 神戸 早朝
黒龍丸 鴨綠丸 熱河丸 吉林丸 扶桑丸 うすりい丸 うらる丸 四月廿日〜四月廿八日
門司基隆直行 內臺連絡船 每五日目發
高砂丸 四月廿四日 蓬萊丸 四月十九日 高千穗丸 四月廿七日
（基隆毎々日午後二時門司より神戸行大型船便多數あり）
（案內書進呈）
京城南大門通二丁目二三 大阪商船株式會社 京城支店 電話本局長一〇三三〇
鮮內代理店、案內所 淸津雄基羅津 國際運輸會社 仁川 慶田組 釜山 釜山商船組
ジャパンツーリストビューロー案內所 京城三越 平壤三中井 釜山三中井 安東大和橋

尼崎汽船出帆
木浦、阪神行 入港 出港
玉榮丸 群山、木浦、阪神行 四月 日
赤城丸 群山、木浦、阪神行 四月 日
首扇丸 群山、木浦、阪神行 四月 日
正生丸 群山、木浦、阪神行 四月 日
伏見丸 阪神行 四月十七日 十八日
大東丸 四月十八日 十九日
右之通ニ御座候間給々御利用願候 合資會社尼崎汽船部代理店 仁川府海岸町

高杉商店回漕部 入荷係 電話五九番（出荷係專用電話）一〇三〇番

朝鮮郵船定期出帆
乘客御食事付
東京行 興東丸 關門、橫濱、東京 四月十六日
興西丸 名古屋、淸水 四月廿六日
阪神行 盛京丸 直行 四月廿 日
九州行 博多、長崎、鹿兒島、三角
櫻島丸 四月十七日
大連天津行 新義州丸 月 日
上海行 平安丸 四月廿二日
濟州島丸 四月十八日
釜山 大連青島 會寧丸 四月十七日
鎮南浦行 平安丸 四月 二日

近海郵船仁川出帆
大連、基隆、高雄行 元明丸 四月廿六日
沿岸航路出帆
海州線 仙峯線 唐津線 瑞山線 金浦線 天宮線 每日 每日 隔日 月六回 月六回
加德丸 第一朝運丸 第二朝運丸 海雲丸 注文丸 忠南丸
朝鮮運送株式會社仁川支店回漕部 電話代表番號一〇番 沿岸八四番

阿波共同汽船出帆
咸海行、芝罘、大連線 第三共同丸 四月二十日午後入港 四月廿二日午前出港
鎮南浦、大連、天津線 早臨丸 四月十七日午後入港 四月十八日午前出港
第三蓉丸 四月 日
○朝鮮鐵道局主要驛ニテ乘客並ニ船車連絡運貨取扱仕候貨物取扱
乘船切符發賣所 京城三越支店 ジャパンツーリストビューロー案內所
代理店 仁川府海岸町 野口商會 電話一四・一七三番

G.15
ずっと外國品ばかりお使ひの方 比べて下さい。
パピリオ
クレーム三種（バニシングA・B・化粧下C） 粉白粉十二色 口紅八色 頰紅十二色

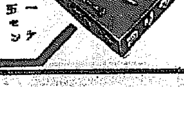
榮養菓子
グリコ
一粒三百メートル
オテテ ツナイデ グリコヲ モツテ
元氣ノ素グリコーゲンヲ含ム
一ケ五セン
G 2
（東京・大阪）江崎株式會社